NEGOCIATA DO FEIJÃO CHEGOU A 200 MILHÕES: INQUÉRITO

Tempo: Bom. Temperatura: Em elevação. Ventos: Norte a Leste, fracos a moderados. Máxima: 34,1 (Engenho de Dentro). Mínima: 19,2 (Jardim Botânico).

ANO XXXII — N. 9.642

RIO DE JANEIRO, QUARTA-FEIRA, 16 DE DEZEMBRO DE 1959

Diario Carioca

Fundador: J. E. de Macedo Soares

O Máximo de Jornal no Mínimo de Espaço

PREÇO: Cr$ 3,00

JK reafirma apoio decidido a Lott

Protesto paraguaio contra a Argentina

BUENOS AIRES, ASSUNÇÃO e CARACAS, 15 — (FP-UPI-DC) — O embaixador do Paraguai em Buenos Aires, sr. Pedro Hugo Peña, compareceu hoje ao gabinete do ministro das Relações Exteriores, Diógenes Taboada, levando o protesto de seu govêrno contra a Argentina, por ter permitido que em seu território fôsse organizada e dêle partisse a invasão iniciada na noite do dia 12 do corrente.

Notícias procedentes da localidade argentina de Formosa, na confluência dos Rios Negro e Humaitá, dizem que 25 rebeldes paraguaios, capturados pelas fôrças legalistas, foram fuzilados ontem à noite a bordo da canhoneira "Humaitá", acrescentando que a prisão dos revolucionários ocorreu depois de encarniçada luta nas proximidades, em que os dois bandos tiveram mortos e feridos.

ACUSAÇÕES A ARGENTINA

Os jornais paraguaios circularam hoje carregados de violentos ataques às autoridades argentinas, a quem acusam de cumplicidade ou pelo menos de inoperância na preparação e desencadeamento da invasão de 12 de dezembro. "El País", órgão governista, sob o título "O foco da perturbação americana transferiu-se das Caraíbas para a Argentina", afirma que os recentes acontecimentos permitiram "verificar sèriamente a complacência das autoridades (argentinas) ante o preparativo bélico de cidadãos irresponsáveis que se reuniram numa terra vizinha ao Paraguai para invadi-lo e cair sôbre seu povo com uma carga de sangue". Acrescenta que "os financiadores da intentona foram grosseiramente enganados" e que foi fácil ao govêrno reprimir o complô, empregando para isso suas simples fôrças policiais "apoiadas pelo fervor do povo colorado".

Outro órgão oficial, "La Patria", diz que a existência de uma conspiração do "Movimento 14 de Maio" para assassinar o presidente Stroessner, sabotar as centrais telefônicas e telegráficas, usinas de eletricidade e reservatórios de petróleo, tornou-se evidente com a prisão de dois dos seus membros. Precisa o jornal que José Salustiano Cabrera e Rogelio Rolon Rojas, foram presos no começo da semana passada e em seu poder encontrados planos para a eliminação de Stroessner e

(Conclui na 11ª pág.)

PREÇO DO DIARIO CARIOCA
D. Federal e E. do Rio
DIAS ÚTEIS — Cr$ 3,00
Domingos — Cr$ 5,00

Um ofensor gratuito

TUDO faz crer que o deputado Mincaroni não tinha a intenção clara e consciente de melindrar os chefes da Marinha, que recebiam justas homenagens do Legislativo no seu principal recinto. Mincaroni que, pelo nome, vê-se que é um brasileiro recente, nesses têrmos, agiu mais por ignorância do que pelo ânimo de injuriar.

Todavia, como estamos patinando numa época propícia às confusões e intrigas — por mais idiotas que sejam — convém cancelar de saída um pequeno enrêdo, que não atingirá a Marinha mas pode inquietar os próprios que dêle se queixam. Referimo-nos à discriminação racial sugerida pelos trágicos mal-entendidos entre a oficialidade e as guarnições nos tristes movimentos de insubordinação, quarenta anos atrás.

EM primeiro lugar, devemos observar que, na primeira década dêste século, a técnica introduziu nas Armadas as mais profundas reformas, não sòmente quanto ao material de guerra defensivo e ofensivo, como nos costumes e hábitos da vida marinheira e assim em dez ou quinze anos despontamos da idade média com as caravelas do Papa para o tempo das grandes batalhas navais, na guerra hispano-americana, na sino-japonêsa, na russo-japonêsa de 1905.

Assim, quando construimos o nosso primeiro grande programa naval em 1906, defrontamo-nos com problemas e dificuldades que, então, outras marinhas mais adestradas difìcilmente resolviam ou sobrepujavam.

Um dêsses estorvos foi o dos castigos corporais tanto mais agudos para nós, que mal nos distanciávamos vinte anos da abolição da escravatura, com o seu cortejo de violências contra a pessoa humana.

Sem dúvida, nesses tempos recuados, na punição física consistia um sistema de contenção de guarnições, recrutadas na pirataria e que viviam permanentemente a ferros. A disciplina e a obediência só poderiam ser o fruto do pavor que infundiam os castigos.

Por certo, todo sistema penal tem sua época, correspondente aos costumes e civilização dos povos que os praticam. O nosso código de punições já se tinha atenuado nos costumes a ponto de se poder dizer que foram outros elementos da evolução e transformação da mentalidade marinheira que provocaram a explosão de revolta de homens que já se moviam numa área de relativa segurança na profissão que escolheram.

SUPOMOS que seria oportuno um exame mais cerrado dos diversos fatôres que influenciaram a formação e a evolução do espírito dos homens que construiram a verdadeira mentalidade naval. Seria pelo menos uma contribuição substancial ao estudo da formação histórica do Brasil.

J. E. DE MACEDO SOARES

PSD COMUNICA

O presidente quando recebia, na manhã de ontem, os líderes do PSD, que lhe foram dar conhecimento oficial da escolha do nome do marechal Lott para candidato do partido nas próximas eleições

Prestes: golpes não resolvem problemas

Fazendo declarações incisivas de amor à legalidade, o sr. Luís Carlos Prestes, afirmou, ontem, em entrevista coletiva à imprensa, que não acredita em golpes, tipo "Jacarèacanga" e "Aragarças" para resolver os problemas brasileiros; disse, entre outras coisas, que vai participar ativamente da campanha pela candidatura do marechal Lott e manifestou "compreensão" pelas dificuldades com que se defronta o sr. Juscelino Kubitschek devido "às pressões que recebe".

O chefe do extinto Partido Comunista regressou recentemente de uma excursão à União Soviética e à China continental e por êsse motivo convocou os jornalistas à sua residência, em Botafogo, (30 mil cruzeiros de aluguel) a fim de dar suas impressões de viagem.

VELHOS CHAVÕES

O sr. Prestes, bastante gordo e rosado, iniciou, fazendo a leitura de uma nota, a seguir distribuída aos repórteres, de exaltação ao progresso alcançado pelos países do campo socialista.

Um repórter de tendências favoráveis ao entrevistado fêz a primeira pergunta, querendo saber como o ex-senador encarava os problemas do preço do feijão e da falta de carne no mercado. Respondeu o sr. Prestes que não é de hoje a pregação comunista, que há muitos anos associa as dificuldades de vida do povo "à exploração do país pelos monopólios imperialistas".

REFORMAS RADICAIS

— "Apontamos a solução — declarou o entrevistado — com reformas profundas e radicais. Mas, mesmo dentro do regime atual, se o govêrno realizasse uma política externa diferente da que vem realizando e procurasse executar uma política econômico-financeira que não fôsse subordinada às imposições do Fundo Monetário Internacional, já estaríamos dando grande passo para atenuar as aflições populares".

Depois de comparar nossos problemas com os de outros países concluiu que "nossa agricultura é de atraso só comparável à do tempo dos faraós".

APOIO A LOTT

Disse o sr. Prestes que pouco ou quase nada tem a acrescentar aos têrmos com que os comunistas, há alguns meses, examinaram o problema da sucessão presidencial. Em um artigo publicado em "Novos Rumos" já ficara dito que o sr. Jânio Quadros é expressão de "oligarquia paulista das mais reacionárias", enquanto que a candidatura do marechal Lott, "lançada pela Frente Parlamentar Nacionalista e pelos grupos nacionalistas do Exército, já tinha, naquela oportunidade, ampla cobertura de massas".

Dentro dessa ordem de idéias, afirmou que a candidatura do marechal Teixeira Lott "foi imposta ao PSD. "Os que assistiram ao lançamento da sua candidatura,

(Conclui na 11ª pág.)

Negociata do feijão é enorme

A comissão nomeada pelo Ministério do Trabalho, por determinação do presidente da República, para investigar detalhes da importação de feijão norte-americano (metade do produto não se prestava ao consumo) chegou ao fim de seu trabalho com esta conclusão: a escandalosa compra atinge a cêrca de um milhão de dólares, ou sejam Cr$ 200 milhões. E já são conhecidos os responsáveis por ela.

Pràticamente encerrado, resta ao inquérito administrativo, que está sob a presidência do sr. Arnaldo Sussekind, enviar relatórios à polícia e à Justiça criminal. A comissão apurou graves irregularidades e deverá apontar os responsáveis, tanto os que aqui se encontram como os que estão nos Estados Unidos.

PUNIÇÃO

A Embaixada do Brasil nos Estados Unidos providenciará, por sua vez, junto às autoridades norte-americanas, a fim de que os implicados na transação irregular, e pertencentes à firma americana "Anasae", vendedora do feijão, sejam igualmente punidos.

CONHECIDOS

— "Está caracterizada a existência de irregularidades na compra do feijão americano" — declarou ontem a êste jornal o procurador Arnaldo Sussekind, presidente da Comissão de Inquérito que investiga o assunto. "E já são conhecidos — acrescentou — os responsáveis por elas, embora seja ainda cêdo para se afirmar o número exato de implicados".

Não acredita o sr. Susse-

(Conclui na 11ª pág.)

Exaltou o presidente a escolha pessedista

O sr. Juscelino Kubitschek reafirmou ontem a sua disposição de acompanhar com interêsse a campanha do marechal Lott à Presidência da República, assegurando aos dirigentes pessedistas que lhe foram comunicar oficialmente a candidatura do ministro da Guerra, que tudo fará ao seu alcance para merecer a confiança do seu partido, cuja decisão pró-Lott definiu como "uma verdadeira bênção, uma verdadeira graça do céu".

O presidente da República identificou a candidatura Lott com os próprios interêsses da consolidação democrática do país e com o programa de desenvolvimento econômico em que hoje se empenham o govêrno e tôda a nação. Por sua vez o deputado Ulisses Guimarães, falando em nome do partido, disse que "ao marechal Lott assiste agora o direito de pedir pelo voto o que recusou pelas armas quando poderia ter conquistado o poder por usurpação".

COMUNICAÇÃO OFICIAL

Com a presença de todo o estado-maior pessedista e grande número de convencionais, o presidente da República recebeu ontem pela manhã nas Laranjeiras, a comunicação oficial de que o PSD havia adotado a candidatura do marechal Henrique Teixeira Lott à suprema magistratura do país, em sua memorável Convenção Nacional.

Falando em nome da direção nacional do PSD o deputado Ulisses Guimarães começou por dizer ao presidente da República que o seu partido havia convocado a nação para cumprir o seu dever, elegendo a 3 de outubro de 1960 "o honrado e grande cidadão Henrique Teixeira Lott. A Convenção pessedista foi um belo espetáculo de concórdia e de unidade partidárias: ao contrário do que ocorre em outros setores, não houve discrepâncias, descontentamentos, nem dissidências. O PSD saiu mais forte ainda da Convenção. E para exemplificar, o sr. Ulisses Guimarães comunicou que ali mesmo estavam três deputados federais que se haviam transferido para o PSD, fortalecendo a bancada paulista: eram êles os srs. Olavo Fontoura, Miguel Leuzzi e Campos Vergal.

JK E A CANDIDATURA LOTT

A nota política mais importante do discurso do sr. Ulisses Guimarães é a convocação que o partido faz, por seu intermédio, para que o presidente da República, sem ferir a isenção a que se obri-

(Conclui na 11ª pág.)

SEM "ORDEM E PROGRESSO"

O arquiteto Le Corbusier, achando que a faixa "Ordem e Progresso" prejudicava a estética da bandeira do Brasil, eliminou êsses dizeres num marco de alvenaria ao lado da "Maison du Brésil", que êle construiu na Cidade Universitária de Paris. Os residentes da casa acham que "a bandeira assim ficou mais simpática". Na foto, dois dêles conversam: os estudantes brasileiros Patrick Bhurl e Gilda Grilo. Na pág. 3, o correspondente do DIARIO CARIOCA na Europa, Luís Edgard de Andrade, conta a história do comerciante francês que tirou patente da bandeira do Brasil com seu nome (Paolo Mazda) em vez do "Ordem e Progresso".

Lacerda deixaria a UDN

O sr. Carlos Lacerda, na famosa reunião que realizou na sua residência na véspera da viagem a Londres, chegou a anunciar seu desejo de desligar-se da UDN.

O antigo líder da Oposição foi, entretanto, alertado pelo sr. João Agripino sôbre a inconsequência e gravidade de semelhante atitude, pois dificilmente encontraria êle outra agremiação política que o acolhesse com a disposição de enfrentar todos os problemas que habitualmente trás para seus correligionários.

CRITICAS A MAGALHAES

Os principais ressentimentos do sr. Lacerda são, no momento, contra o sr. Magalhães Pinto, assim como há um mês eram contra o sr. Juracl Magalhães. Sabe-se que grande parte da reunião le-

(Conclui na 11ª pág.)

SUDENE investirá contra a disparidade econômica

Ao sancionar ontem a lei que cria a Superintendência do Desenvolvimento do Nordeste, na oportunidade da visita que lhe fizeram os representantes das duas Casas do Congresso, o presidente da República disse que o novo órgão intensificará agora "a luta contra a maior ameaça à unidade nacional, resultante do desequilíbrio econômico entre as grandes regiões dêste país o qual se vem acentuando nas últimas décadas e criando disparidade de tôda ordem".

"Ao sancionar a Lei que cria a SUDENE — acentuou o sr. Juscelino Kubitschek — deu por encetada a fase executiva da Operação Nordeste, que toma o seu lugar no vasto quadro da Operação Pan-Americana e representa ato de legítima defesa do Brasil, demonstrando nossa decisão de nos empregarmos a fundo no sentido de harmonizar as fôrças políticas e econômicas da nação e conduzi-las para os grandes objetivos da paz, da união e da prosperidade".

RECEPÇAO AOS PARLAMENTARES

Parlamentares de todos os partidos foram ontem fazer uma visita de cordialidade ao presidente da República nas Laranjeiras, por motivo do encerramento da sessão legislativa. Nessa mesma oportunidade o sr. Juscelino Kubitschek sancionou a lei que, na sua própria expressão, inaugura efetivamente a política de desenvolvimento do Nordeste. O presidente recebeu demonstrações de solidariedade e congratulações de todos os que compareceram às Laranjeiras.

Depois de acentuar que, por melhor que fôsse o trabalho de tôdas as organizações assistenciais, o problema do Nordeste não poderia ser resolvido por medidas de emergência, disse o presidente que ainda não se havia conseguido articular um sistema, adotar um método ou seguir uma política específica e coerentemente voltados para o desenvolvimento da região nordestina. "Essa política, êsse método e êsse sistema encontram-se agora nitidamente delineados na lei que institui a Superintendência do Desenvolvimento do Nordeste". Diante da situação existente e constatada através de estudos e de pesquisas, "impunha-se a execução de uma política econômica fundamentada no planejamento flobal de medidas tendentes a modificar a estrutura do sistema econômico da região nordestina, adaptando-a às possibilidades e exigências do meio".

PROGRAMA DE AÇÃO

Disse, a seguir, o presidente, que o programa de ação da SUDENO, já iniciado pela CODENO, "tem em vista objetivos econômicos determinados, sem os quais não será possível a recuperação

(Conclui na 11ª página)

Brizola: crise tende a se agravar no país

PÔRTO ALEGRE, 15 — (Da sucursal do DC) — "Falamos com franqueza e respeito, refletindo sinceramente o nosso modo de pensar. Considero que a crise tende a se agravar. Não há plano em execução no país que representa uma esperança para o povo em matéria de preços e custo-de-vida" — disse o governador Leonel Brizola, referindo-se às suas declarações há pouco prestadas no Rio.

A entrevista do governador gaúcho à imprensa carioca mereceu das entidades classistas do Estado um memorial, no qual acentuam que, "se os responsáveis pelos destinos de nossa pátria não encontram saída para esta situação, dentro da legalidade, muito menos a encontrariam num regime de rôlha".

ESQUEMA DE SOLUÇOES

O governador Brizola disse que sua viagem ao Rio teve objetivos administrativos, especialmente os ligados ao Plano de Eletrificação do Estado. Apontou, por outro lado, um esquema de soluções para o problema nacional, e resumiu seu pensamento a respeito da atual situação, do seguinte modo: 1º. — se a inquietação popular tende a aumentar, como todos o reconhecem, essa inquietação será o caminho certo para um clima de exceção, para o estado-de-sítio, isto é, um passo da ditadura e consequentemente para o fim do regime. 2º. — uma ditadura em nada resolverá a situação. Apenas imporá ordem pela fôrça, porque não terá conteúdo moral e ideológico; 3º. — pronunciei-me contra quaisquer golpes ou quarteladas, por eleições na data marcada e pela posse dos eleitos. O regime atual precisa ser reformulado, segundo entendemos. Mas será muito pior sem êle; 4º. — propugnei por um imediato e amplo programa de intensa produção agrícola, coordenado pela União e realizado pelos govêrnos estaduais e municipais. E, ainda, por uma adequada revisão salarial, permitindo aos que vivem de salários diminuir suas aflições; 5º. — que o atual

(Conclui na 11ª pág.)

Militares têm fé no Brasil

"Estamos convictos de que o Brasil vencerá as suas dificuldades momentâneas, terá um futuro radioso e será um dos mais importantes e desenvolvidos países do globo, fiel aos seus tradicionais princípios cristãos e aos rumos salutares da sua política de congraçamento geral dos povos".

Essas palavras foram proferidas pelo general Hugo Panasco Alvim, comandante da Escola de Comando e Estado-Maior do Exército, durante a entrega dos diplomas que oficiais que êste ano concluiram os cursos daquêle estabelecimento, em cerimônia ontem realizada e que contou com a presença do presidente da República.

A CERIMÔNIA

Ao ato compareceram ainda

(Conclui na 11ª pág.)

Fidelista vai ser fuzilado

HAVANA, 15 (UPI-FP-DC) — "Se me levarem ante o piquete que há de fuzilar-me, convido êsses senhores a testemunhar o acontecimento, para que vejam quão erguido ficará, frente a seus executores, um major de Sierra Maestra", declarou Hubert Matos, herói da revolução e amigo íntimo de Fidel Castro, cujo julgamento sob a acusação de traição ao regime terminou na manhã de hoje.

Disse Matos, cuja pena de

(Conclui na 11ª pág.)

CASAMENTO PÓSTUMO

A moça da fotografia, Irene Jodar, era noiva de André Capra e já tinham o casamento marcado. Ela preparava o enxoval quando a catástrofe se abateu sôbre sua cidade, Frejus, no sul da França: as enchentes fizeram mais de 300 mortos, e entre êles André, que pereceu quando tentava salvar sua mãe. Irene deseja, agora, desposar, no dia marcado, o falecido noivo, mas para que êste casamento póstumo se realize é necessária autorização do ministro da Justiça. A moça pediu-a. Na foto, Irene e sua irmã em uma rua de Frejus. (FP-DC)

"SÃO PAULO"
COMPANHIA NACIONAL DE SEGUROS DE VIDA
DIRETORES:
Dr. José Maria Whitaker
Dr. José Carlos de Macedo Soares
Dr. Firmino Antônio Whitaker
Sucursal no RIO DE JANEIRO — Av. Rio Branco, 173 — 10.º andar — Sede: Rua 15 de Novembro, 324 — SÃO PAULO

ATENAS: IKE REUNE-SE COM O PREMIER GREGO

NA ESTUFA

SAN QUENTIN (California), 15 — Caryl Chessman (foto) cujo pedido de novo julgamento foi anteontem recusado pela Suprema Côrte, disse hoje aos jornalistas: "não quero morrer, nem tampouco ficar na "Galeria da Morte" como se estivesse eternamente na estufa". Esta foi a décima terceira vez que o Alto Tribunal rejeita um recurso de Chessman, constando nos círculos autorizados que o condenado já teve o suficiente. O subprocurador Carlo E. Smith disse não acreditar que haja um juiz agora capaz de acolher novos recursos

Segue na sexta para a reunião de Paris

ATENAS, 15 (UPI-DC) — O presidente Dwight Eisenhower, disse hoje aos 300 membros do Parlamento grego que a Grécia e os Estados Unidos estão convencidos de que devem permanecer militar, econômica e espiritualmente fortes "para conquistar a espécie de paz que desejamos (com amizade e liberdade).

Em um discurso calorosamente aplaudido, que pronunciou no berço da Democracia Ocidental, Eisenhower disse que "em nossa comum consagração aos ideais da Democracia, nossos dois países sentem uma afinidade básica".

REUNIÃO COM KARAMAULIS

O presidente falou poucas horas antes de subir a bordo do cruzador norte-americano "Des Moines", para fazer uma travessia de três dias, pelo Mediterrâneo.

Anteriormente, havia conferenciado durante uma hora com o primeiro-ministro grego, Constantino Karamanlis, depois do que se dirigiu ao Parlamento, entre aclamações da multidão, para ser o primeiro dignitário estrangeiro a falar naquela Câmara.

Falando com voz sonora, da qual havia desaparecido a afonia de que sofria ontem à sua chegada do Irã, o presidente arrancou aclamações aos deputados gregos, embora os de extrema esquerda se mantivessem impassíveis, quando rendeu homenagem ao valor dos gregos, na guerra da Coréia, e à sua firme atitude frente ao comunismo.

O presidente do Parlamento apresentou Eisenhower como "um dos mais nobres filhos de nosso século", apresentação que foi recebida com uma sonora ovação.

REITERADA A ADESÃO

Mais tarde, uma nota de Eisenhower e Karamanlis disse que os Estados Unidos e a Grécia reiteravam sua adesão à Carta das Nações Unidas e à aliança da Organização do Atlântico.

Em seu discurso, Eisenhower rendeu homenagem ao valor do povo grego, evocou as passadas glórias da Grécia e depois se referiu a seu valor de anos recentes, dizendo: "Os senhores se mostraram intrépidos em defesa de sua independência: infatigável em seu ataque às calamidades; dispostos ao sacrifício, para que seus filhos possam gozar de tempos melhores".

PAZ CRIADORA

A seguir, referindo-se às fôrças gregas que lutaram ao lado das Nações Unidas na Coréia, declarou que êsse contingente "com seu valor e heroísmo, ajudou a manter o império da lei e das Nações Unida, naquela dividida nação".

Voltando ao tema da paz, disse que visa a "uma paz que seja criadora, dinâmica, incentivadora de um ambiente mundial que livre os homens e seus governos da intolerável carga dos armamentos, da obsessão temerosa da guerra global".

O discurso respondeu às solicitações gregas de garantia de que os esforços aliados por chegar a um acôrdo com a União Soviética sôbre Berlim, Alemanha e o desarmamento não arrastarão o ocidente a decisões desacertadas ou fatais.

O presidente Eisenhower descansou ontem, entre Nova Deli e Teerã, e entre Teerã e Atenas. Sexta-feira, desembarcará em Toulon e irá a Paris, para a conferência de chefes de govêrno ocidentais, no sábado, preparatória da reunião com a União Soviética, no próximo ano. Eisenhower parece haver sido revigorado, na árdua viagem, pela entusiástica acolhida popular que em tôdas as partes se tributou em sua campanha de paz.

O maior aeródromo do mundo

NOVA IORQUE, 15 (FP-DC) — Esta cidade propõe-se a construir, a 40 quilômetros a oeste de Manhattan, sôbre imensos mangues, o maior aeródromo comercial do mundo.

Os planos dêsse campo de aviação, que será reservado aos aviões de transporte, a reação, foram tornados públicos pela Autarquia do Pôrto de Nova Iorque, administração que controla todos os aeródromos, instalações portuárias e pontes desta cidade.

O custo da construção é avaliado em 220 milhões de dólares. O aeródromo seria situado não no Estado de Nova Iorque, mas no Estado vizinho de Nova Jersey em terrenos pantanosos, com 40 quilômetros quadrados, no Condado de Morris. Seria duas vêzes maior do que o atual aeródromo internacional desta cidade. Compreenderia principalmente quatro pistas de 3.600 metros de comprimento, cada uma. Nenhuma casa de moradia seria construída a menos de oito quilômetros da extremidade de cada pista.

Murville assistiu a reunião da OTAN

PARIS, 15 — (FP-DC) — O sr. Couve de Murville, ministro francês das Relações Exteriores, intervindo na sessão do Conselho Atlântico, considerou que houve profundas alterações no plano internacional, entre êste ano e o ano passado, graças à linha de conduta, muito firme, que as potências ocidentais seguiram no ano passado.

Apenas uma reserva, a respeito dessas modificações: não observamos na atitude de Pequim a evolução que ocorreu por parte dos russos.

ALTERAÇÕES

Essas alterações, prosseguiu o ministro francês das Relações Exteriores, levaram ao preparo da conferência de cúpula, em princípio geralmente aceito. Houve divergências de opinião, que foram largamente reduzidas.

O govêrno francês tinha duas preocupações a respeito da reunião de cúpula:

1) — nas discussões com a Rússia, nada abandonar de essencial;

2) — evitar que o Ocidente se deixasse levar por palavras.

Tratando de como se apresentam os problemas que serão discutidos na reunião de cúpula, considerou o sr. Couve de Murville que há um consenso geral para que seja colocado o problema do desarmamento em primeiro plano, mas que é difícil que se apresente todo o problema do equilíbrio das fôrças no mundo. O Ocidente deverá tomar uma atitude positiva, e fazer propostas na conferência de cúpula.

QUESTÃO ALEMÃ

A não intromissão nos assuntos internos de terceiros países e a ajuda aos países subdesenvolvidos são dois aspectos de um mesmo problema: a guerra, estabilizac a Europa, alça-se naqueles países.

O último problema, o da Alemanha, inclusive o de Berlim, é essencial. De sua solução depende a sorte da Europa e do mundo livre. Se a URSS conseguisse neutralizar a Alemanha, levaria isso a estabelecer a influência soviética nas margens do Reno e isso seria a guerra. Berlim é um problema anexo.

Considerou o ministro que a Aliança Atlântica é indispensável, bem como o apoio dos Estados Unidos, para a defesa da Europa, pois permitem a manutenção do equilíbrio de fôrças.

Não há razão para que seja reduzido o esfôrço militar, o que não impede adaptações. Assim é que foi reconhecido, conforme considerava a França no ano passado, que o campo de aplicação da OTAN é mundial, pois a defesa se torna cada vez mais global.

É necessária uma adaptação, no plano militar, dadas as modificações havidas, bem como no plano econômico, podendo a Europa participar com vantagem dos encargos.

SIGILO EM CANAVERAL

CABO CANAVERAL (Flórida), 15 (FP-DC) — O general Donald Yates, comandante do centro de experiência das Fôrças Aéreas de Cabo Canaveral, anunciou ontem que futuramente nenhuma informação seria dada antecipadamente à imprensa com referência aos lançamentos de engenhos militares. Além disso, acrescentou, nenhum jornalista será mais autorizado a assistir à experiências com êsses engenhos.

Essas medidas foram adotadas pelo general Yates em consequência de indiscrição de um serviço norte-americano de imprensa que havia anunciado os preparativos de um lançamento que deveria ser mantido em segrêdo.

DEFESA INTEGRADA

PARIS, 15 (UPI-DC) — O presidente Charles De Gaulle rejeitou hoje o princípio de uma defesa ocidental integrada, ao mesmo tempo que os Estados Unidos declaravam que tal integração é condição vital de seus próprios compromissos militares na Europa.

Dizendo aos dirigentes da Assembléia Nacional que, na sua opinião, a OTAN (Organização do Tratado do Atlântico Norte) deve ser algo mais do que uma simples coligação, o presidente De Gaulle declarou, não obstante, que não pode aceitar a integração das fôrças francesas nos comandos internacionais da OTAN.

É perigoso falar em 'tendências', diz Lodge

NAÇÕES UNIDAS (Nova Iorque), 15 — (FP-DC) — E' falso, e mesmo perigoso, falar de "tendência" nas relações internacionais, e a acumulação e a complicação crescente dos problemas exigem que êstes sejam examinados individualmente, segundo seus méritos e não segundo pareçam conformes ou contrários a uma tendência à relaxação da tensão, ou à guerra fria, ou outra generalização.

Essa filosofia política foi definida pelo sr. Henry Cabot Lodge, representante permanente dos Estados Unidos na ONU, durante um almôço organizado pela Associação dos Correspondentes da ONU, ao findar-se a 14ª Sessão da Assembléia Geral.

BALANÇO DA ASSEMBLEIA

Dessa forma, o sr. Lodge explicou, principalmente, o fato de os Estados Unidos terem aceito que a Hungria seja nomeada como membro do Comitê Especial das Utilizações Pacíficas, como o solicitava a URSS, enquanto a delegação americana condenava o govêrno húngaro ante a Assembléia Geral da ONU e recusava reconhecer os poderes de sua delegação.

Num balanço das realizações da Assembléia, o sr. Lodge citou a criação de um novo Comitê dos Espaços Cósmicos como o exemplo mais construtivo das possibilidades de coperação soviético-americana desde a criação da ONU, há quatorze anos.

EFICIÊNCIA

Fêz valer que o acôrdo sôbre a criação do Comitê fôra precedido de negociações árduas, mas — acrescentou — no mundo estreito em que vivemos, êsses esforços são indispensáveis".

Do ponto-de-vista da eficiência da organização internacional, o sr. Lodge citou a permanência da Fôrça Internacional de Urgência no Oriente Médio como o resultado mais construtivo da Assembléia.

ROSSELLINI FALA DE INGRID EM N. IORQUE

NOVA IORQUE, 15 (UPI-DC) — O diretor cinematográfico Roberto Rosselini disse, hoje, continuar casado com a atriz Ingrid Bergman, de acôrdo com a lei italiana, "e essa é a única lei que conta".

Rossellini, que chegou a Nova Iorque, ontem, à noite, acompanhado da atriz italiana Sandra Milo e do produtor Moris Ergas, seguiu viagem, hoje, para Acapulco, México, onde seu filme "General Della Rovere" será exibido esta noite, durante o festival cinematográfico daquela cidade.

QUER OS FILHOS

Sua referência a Ingrid Bergman foi em resposta a uma pergunta sôbre se pretendia contrair novo matrimônio. A atriz sueca, que considera seu casamento legalmente dissolvido, voltou a casar-se, há um ano, com o homem de negócios sueco Lars Schmidt.

Rosselini disse que o próximo passo em sua luta legal para obter a custódia dos três filhos que teve com Ingrid Bergman de Roma sexta-feira próxima será conhecido pelos tribunais mas que êle não estará presente.

Rosselini e seus acompanhantes partiram para o México às 11 horas, hora de Nova Iorque.

Novo satélite solar em preparo nos EUA

WASHIGTON, 15 — (FP-DC) — Os cientistas americanos projetam lançar dentro em breve um satélite cuja trajetória deverá inscrever-se entre as órbitas da Terra e de Vênus, em tôrno do Sul.

O engenho será lançado de Cabo Canaveral, na Flórida, com o auxílio do míssil balístico "Thor" várias vêzes pôsto à prova com sucesso durante o ano que finda.

MAIS PODEROSO

Será uma esfera do tipo «Paddlewheel», munida de quatro «ailerons» em forma de largos remos retangulares equipados com células solares. Se a experiência fôr coroada de êxito, o emissor do planetóide fornecerá informações às estações receptoras até uma distância de 50 milhões de milhas (80 milhões de quilômetros) da Terra.

Até aqui o mais possante dos emissores transportados por um satélite — no caso o «Pioner IV», lançado na primavera passada — só funcionou até a altitude de cêrca de 400.000 (640.000 quilômetros).

MEDIRÁ OS GASES

As informações que poderá dar o próximo satélite americano do Sol versarão, principalmente, sôbre a medida dos gases ionizados e a intensidade dos campos magnéticos nessa imensa parte dos espaços interplanetários.

SUL AMÉRICA CAPITALIZAÇÃO, S. A.

COMPANHIA NACIONAL PARA FAVORECER A ECONOMIA

CAPITAL REALIZADO Cr$ 200.000.000,00

SEDE SOCIAL R. DA ALFÂNDEGA, 41 - ESQ. QUITANDA — CAIXA POSTAL 400 — RIO DE JANEIRO

FORAM CONTEMPLADOS EM TODO O BRASIL PELO SORTEIO DE 30 DE NOVEMBRO DE 1959

277 TÍTULOS NO VALOR TOTAL DE Cr$ 9.335.000,00

COM AS SEGUINTES COMBINAÇÕES

AHP YAG XKD PXD JEG HEG

LISTA PARCIAL SUJEITA A CONFIRMAÇÃO

CAPITAL FEDERAL

DR. NELSON BARBOZA DO NASCIMENTO (6 tits.)	260.000	JOÃO DE FREITAS GUIMARÃES, comerciante	20.000
DR. MAURO JOSE' FERRAZ PEREIRA, engenheiro	100.000	DRA. ABIGAIL DE ANDRADE E SOUZA, dentista	20.000
DR. REMO DE PAOLI, engenheiro	50.000	CARLOS AUGUSTO DI GIORGIO, industrial	20.000
MANOEL CICERO DA COSTA	50.000	CARLOTA DIAS LOPES, p/s/f.º Gilberto Dias Souza	20.000
DR. MAURÍCIO TEICHHOLZ, médico	50.000	ANNA JUDITH	10.000
FRANCISCO GUEDES PINTO RIBEIRO	50.000	PROLAR S. A.	10.000
PAULINO PASCHOAL PERROTA, p/s/f.º Agostinho	50.000	RUY DE SOUZA, contador	10.000
JORGE DIAS FERREIRA, p/s/fs. Jorge e Margarida	50.000	EDUARDO PRANGE, contador	10.000
ORLANDO BONARETTI	30.000	GUSTAVO CAMPOS, bancário	10.000
WALTER GASSENFERTH Jr., militar	30.000	ROSA OLGA PRESSOTO	10.000
CLOTILDE DUTRA NEVES, funcionária pública	30.000	JOÃO DA SILVA ALMEIDA	10.000
ALOYSIO AGUIAR DE SOUZA, comerciante	30.000	FLORIANO PEIXOTO PEREIRA	10.000
RENE' LOURENÇO	25.000	ERNESTINA MENDES RODRIGUES	10.000
REGINALDO GEORG BULL	25.000	ARNALDO MARIO ITALO GIACOBB, mecânico	10.000
ANTÔNIO VERGARA DE MELLO	25.000	DR. WALFRIDO BAPTISTA MONTEIRO, médico	10.000
DR. AUGUSTO DE FREITAS PEREIRA, securitário	25 000	DRA. ZULMIRA TORRES PEREIRA PINTO, dentista	10.000
HENRIQUE PEDRO DAVID DE SANSON (2 títulos)	25.000	NANCYR SILVA NABUCO DE ARAÚJO, securitário	10.000
ERIKA HIRSCH	20.000	PAULO TEIXEIRA DANTAS, p/s/f.º Pedro Paulo	10.000
ABRAM LZLAMO FRAJMAN	20.000	MARIA DA GRAÇA DE CARVALHO PEREIRA	10.000
AMARO ALBANO PEIXOTO, industrial	20.000	ANTONIO SILVEIRA GOULART BITTENCOURT	10.000
OCTAVIO SILVA DE ALMEIDA, comerciante	20.000	HÉLIO BARROSO LEITE, agente-Propr. Industrial	10.000
VINCENZO SCIANGULA MANGIONE, comerciante	20.000	DISTRIBUIDORA DE PAPÉIS E ARTES GRÁFICAS Ltda.	10.000

ESTADO DO RIO — ESPIRITO SANTO

ERNESTO GARZON — Niterói	100.000	JOSÉ SIMÃO — São Fidelis — E. Rio	20.000
JOÃO AMÉLIO — Nova Friburgo — E. Rio	100.000	LUIZA CHAVES — Nova Friburgo — E. Rio	20.000
EURYPEDES CHAVES MELLO (2 tits.) — Niterói	60.000	HAROLDO ELEUTERIO GONÇALVES — Nova Friburgo	20.000
CASA COUTINHO S/A — Barra Mansa — E. Rio	50.000	PERYLLO DE OLIVEIRA VARGAS - Natividade - E. Rio	20.000
MARIA DE LOURDES XAVIER — Paracambi — E. Rio	50.000	ANTON HERMANN PRUMBAUM — N. Friburgo - E. Rio	20.000
PEDRO ALVES Jr. — Campos — E. Rio	30.000	ANTONIO GOMES SERRA — Nilópolis — E. Rio	10.000
JUVENAL MANHAES — Santo Eduardo — E. Rio	30 000	JACY MACHADO DA SILVA — Nilópolis — E. Rio	10.000
NELSON SOARES RIBEIRO — Três Rios — E. Rio	30.000	JÚLIO DE CAMPOS BARRETO — Campos — E. Rio	10.000
PALILA LOURO DE CARVALHO — Natividade — E. Rio	30.000	SEVERIANO PINTO — Sapucaia (Mun. Campos) - E. Rio	10.000
ALCINO MACHADO PEREIRA — Niterói	20.000	VITORIO BUZZATO — Vitória	30.000
GETULIO RAMOS DE MESQUITA — Niterói	20.000	ANTONIO MELLO — Cach. do Itapemirim — E. Santo	20.000
SANTOS PELIZZON — Lage de Muriaé — E. Rio	20.000	DARCY ARPINI — Vitória	10.000

ATÉ NOVEMBRO DE 1959 FORAM CONTEMPLADOS TÍTULOS NO VALOR TOTAL DE Cr$ 1.114.020.000,00

O PRÓXIMO SORTEIO SERÁ REALIZADO NO DIA 31 DE DEZEMBRO CORRENTE

RESULTADO

do 2º sorteio do

2º GRANDE CONCURSO REAL

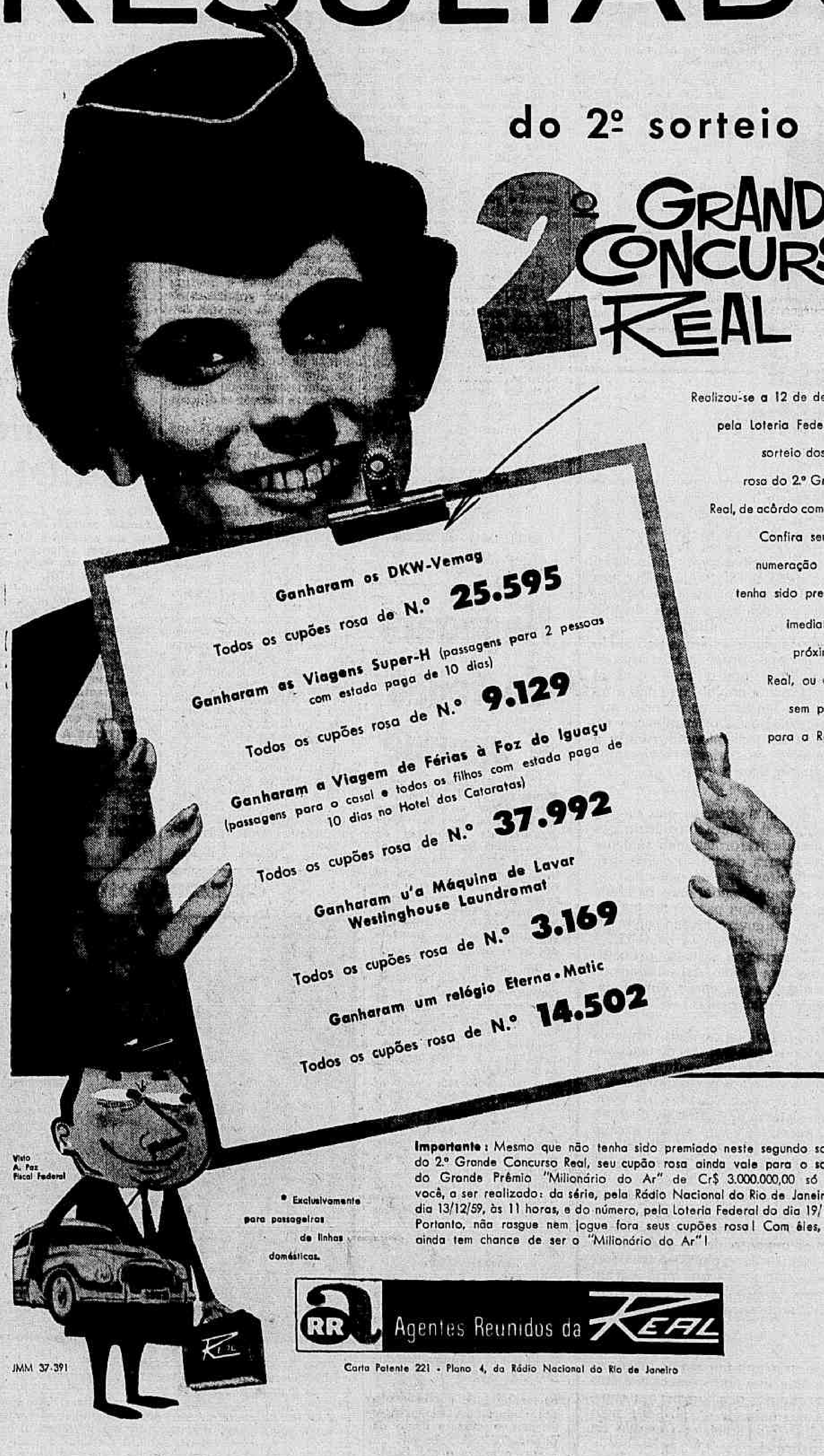

Realizou-se a 12 de dezembro último, pela Loteria Federal, o segundo sorteio dos cupões de côr rosa do 2.º Grande Concurso Real, de acôrdo com o Regulamento. Confira seus cupões pela numeração ao lado. Caso tenha sido premiado, procure imediatamente a mais próxima Agência da Real, ou então telegrafe sem perda de tempo para a Real - Aeroporto de Congonhas, São Paulo, comunicando o número e a série de seu cupão, seu nome e endereço para receber o seu prêmio!

Visto A. Paz Fiscal Federal

• Exclusivamente para passageiras de linhas domésticas.

Importante: Mesmo que não tenha sido premiado neste segundo sorteio do 2.º Grande Concurso Real, seu cupão rosa ainda vale para o sorteio do Grande Prêmio "Milionário do Ar" de Cr$ 3.000.000,00 só para você, a ser realizado: da série, pela Rádio Nacional do Rio de Janeiro, no dia 13/12/59, às 11 horas, e do número, pela Loteria Federal do dia 19/12/59. Portanto, não rasgue nem jogue fora seus cupões rosa! Com êles, você ainda tem chance de ser o "Milionário do Ar"!

ARRa Agentes Reunidos da REAL

JMM 37-391

Carta Patente 221 - Plano 4, da Rádio Nacional do Rio de Janeiro

Déficit de 14 bilhões no Orçamento: 1960

POLITICA ESTADUAL

Minas: clamor contra aumento de subsídios

BELO HORIZONTE, 15 — (Da sucursal do DC) — Já se observa um verdadeiro clamor popular contra a manobra dos deputados estaduais, que pretendem aumentar os seus subsídios de 54 para quase 80 mil cruzeiros.

As manifestações de desagrado, que se sucedem a todo o momento, se dirigem, mais especialmente contra os dois líderes do movimento aumentista, os deputados Wilson Modesto Ribeiro (PTB) e Luís Maranha (PSD), que condicionam a aprovação de aumento das professôras primárias ao que visa a elevar os seus próprios subsídios.

LÍDERES MANOBRAM

Na última reunião extraordinária, realizada pelos parlamentares mineiros, o deputado Wilson Modesto apresenou várias emendas ao projeto das professôras, tôdas elas destinadas a atrasar a sua votação. Lembra-se, a propósito, que as mestras mineiras, recentemente, chegaram a entrar em greve, lutando pela aprovação da proposição que as iria beneficiar, com a concessão de novos níveis de vencimentos.

Agora, advogando em causa própria, os parlamentares, em quase sua maioria tentam obstruir o projeto das professôras, enquanto o de aumento dos subsídios não tiver aprovação.

Apelos diversos vêm sendo dirigidos aos líderes partidários, no sentido de que convençam os deputados Wilson Modesto e Luís Maranha, entre outros, a desistirem da proposição. O episódio poderá, assim, servir de pretexto para possíveis manifestações de desagrado coletivo.

Está sendo anunciada na capital, uma concentração popular, à frente da Assembléia Legislativa, reunindo representantes de tôdas as classes, em sinal de protesto contra a manobra aumentista dos parlamentares estaduais.

S. CATARINA: Hulse procurará Jânio

Chegou ontem pela manhã ao Rio, o governador Heribérto Hulse, que aqui se demorará alguns dias, cuidando de interêsse da administração de Santa Catarina.

O sr. Hulse aproveitará a oportunidade para encontrar-se com o sr. Jânio Quadros e examinar com o candidato udenista as conseqüências da sua «renúncia», no âmbito da política daquele Estado.

R. G. SUL: Plano de reforma constitucional

PÔRTO ALEGRE, 15 — (Asp-DC) — Soubemos nos meios trabalhistas, que o PTB deverá propor, na Convenção Nacional a realizar-se em janeiro próximo, um projeto de reforma da Constituição abrangendo diversos setôres de importância fundamental. Os planos para esta proposição já estão traçados de maneira quase definitiva, tendo sido até mesmo constituída a comissão que fará êste trabalho.

A notícia tem relação com a entrevista concedida no Rio pelo governador Brizola, quando referiu-se à crise brasileira, preconizando como item relevante uma reforma constitucional.

A convenção trabalhista convocada para janeiro deverá homologar as candidaturas presidenciais no pleito de outubro vindouro, dos srs. Teixeira Lott e João Goulart.

CANDIDATO É JANGO

PÔRTO ALEGRE, 15 — (Da Sucursal do DC) — O presidente do PTB gaúcho, deputado João Caruso, negou categòricamente os rumores de que estaria havendo no partido um reexame na candidatura à vice-presidência da República, possibilitando a escolha do governador Brizola para aquela chapa.

Acrescentou ainda o deputado Caruso, que a candidatura João Goulart dentro do PTB é uma candidatura natural e, a seu ver, será essa a melhor e mais efetiva forma de colaboração que podemos dar para o êxito da candidatura do marechal Lott.

Segundo nos informou o presidente da seção gaúcha do PTB, o partido só pode escolher candidato na convenção nacional, que se efetuará pròvàvelmente em janeiro. Entretanto, é nítida sua inclinação para a candidatura Lott. Tôdas as fontes de informações têm revelado que se generaliza cada vez mais essa tendência, razão por que o nome do ministro da Guerra virá a ser homologado sem maiores problemas.

BAHIA: Vieira derrotou bancada

SALVADOR, 15 (Asapress) — O sr. Vieira de Melo acabou levando a melhor para o sr. Hermógenes Príncipe, que contava com o apoio da bancada federal) no caso do Lóide Brasileiro.

O presidente da República desfez a nomeação do sr. Getúlio Saldanha (transferindo-o para a agência de Ilhéus) e reconduziu o sr. Severino Lima para a agência de Salvador, atendendo, assim ao secretário da Viação do govêrno do sr. Juraci Magalhães, O cargo rende cêrca de 300 mil cruzeiros por mês.

Quanto a Leste Brasileiro, o sr. Osvaldo Rios já está saindo; em seu lugar será colocado o sr. Alberto Rosas, que já foi chamado ao Rio pela bancada pessedista, a fim de acertar as nomeações dos diretores.

SALVADOR, 15 (Asapress) — Comentava-se ontem nos corredores da Assembléia Legislativa, que o governador Juraci Magalhães já teria manifestado sua opinião a respeito da eleição da mesa para o próximo período legislativo.

O governador seria favorável à observância do protocolo estabelecido no princípio do ano, pelo qual se fixou o caráter de rodízio entre os chamados grandes partidos (PSD, UDN e PR). A presidência caberá ao PSD, nos têrmos do referido documento. O candidato dêsse partido seria o sr. Artur Leite.

Presidente aprovou a lei: estimativas

O presidente Juscelino Kubitschek aprovou a lei que estima a receita e fixa a despesa da União para o próximo exercício de 1960, estando previsto um deficit da ordem de .... Cr$ 14.883.721.002,00.

O orçamento prevê uma receita de Cr$ 179.493.759.000,00 e estabelece os gastos públicos em Cr$ 194 327.480.002,00. A execução da despesa variável ficará na dependência do comportamento efetivo da receita.

RENDAS

A receita será realizada mediante a arrecadação de tributos, rendas, suprimentos de fundos, etc de acôrdo com o seguinte desdobramento: renda tributária, Cr$ 158.099.717.00; renda patrimonial, Cr$ .480.526.000,00; renda industrial, Cr$ 2.401.291.000,00; e rendas diversas, Cr$ .... 5.970.025.000,? além da receita extraordinária, avaliada em Cr$ 8.452.200.000,00.

DESPESA

A despesa está distribuída da maneira a seguir: Câmara dos Deputados e Senado, Cr$ ..... 1.0001.919.020.00; Órgãos Auxiliares, Cr$ 211.504.420,00; Poder Executivo, Cr$ 191.386.548.620,00 incluídos os Ministérios civis e militares, conselhos e comissões e superintendências; e Poder Judiciário, Cr$ 1.727.507.933,00.

Os Ministérios ficaram assim distribuídos: Aeronáutica: Cr$ 11.573.662.148; Educação e Cultura: Cr$ 16.794.615.395; Fazenda: Cr$ 27.073.189.852; Guerra: Cr$ 22.267.593.880; Justiça e Negócios Interiores: Cr$ 7.939.935.012; Marinha: Cr$ 11.927.179 340; Relações Exteriores; Cr$ .... 2.287.400.370; Saúde: Cr$ ...... 10.047 542.929; Trabalho, Indústria e Comércio: Cr$ 4.710.798.362; e Viação e Obras Públicas: Cr$ 53.140.380.640.

Filho de Maurício de Lacerda grato: Danton

O jornalista Maurício Caminha de Lacerda dirigiu carta ao sr. Danton Jobim, agradecendo-lhe o artigo "justo e oportuna" que publicou neste jornal sôbre o seu pai, Maurício de Lacerda, e ressaltando o trecho em que o diretor redator-chefe do DIARIO CARIOCA alude à probidade e intransigência do homenageado no trato com os dinheiros públicos.

"A memória dêle precisava de qualquer coisa assim — correta leal, sincera —, êle que mergulhou em amargura graças à incorreção, à perfídia e à insinceridade alheias, no último quartel da existência, inteiramente devotada ao bem do povo e ao bem da pátria" — escreve o missivista.

CARTA

Tem o seguinte teor a carta: "Meu caro Danton Jobim:

Muito obrigado pelo artigo que V. teve a gentileza e o cavalheirismo de escrever sôbre meu pai, Maurício de Lacerda. A memória dêle precisava de qualquer coisa assim — correta, leal, sincera — êle que mergulhou em amargura graças à incorreção, à perfídia e à insinceridade alheias, no último quartel da existência, inteiramente devotada ao bem do povo e ao bem da Pátria. Infatigável [illegible] na defesa dos dinheiros públicos, as qualidades morais, rompe a lenda de que meu pai, em matéria de cultura, não passaria de um desatento, de um inculto preguiçoso mental. Não o era. Apaixonado eterno dos grandes questões da política, da filosofia e da literatura, deixou em seus escritos (e os farei publicar) anotações sedutoras, amáveis pensamentos e análises aguçados sôbre todos os problemas humanos, quer nacionais, quer internacionais. A propósito dessa sua atividade intelectual, posso repetir-lhe aqui o que escrevi outro dia a respeito de meu pai: Não saía mais de casa. Nos intervalos dos cuidados à valente companheira enfêrma (quem afinal foi reunir-se a êle seis dias depois de seu falecimento provocado pelo desespêro de vê-la em agonia irremediável), lia, meditava, escrevia, estudava. Produzia em avalanchas, com ímpeto invulgar num ancião de sua idade: num reduzido espaço de tempo, escreveu trezentos capítulos de suas memórias, sublinhou centenas de páginas de livros a traços vigorosos de tinta ou de lápis, frisando em cada uma dessas marcas e fôlhas e dedicatórias (as dedicatórias dos seus livros, de suas fotos, de suas memórias, de seus trabalhos à minha mãe Aglaíss) um farrapo de seus pensamentos, um retalho de seu eu, um decalque de sua alma; e inundou de fragmentos escritos do próprio punho a sua grande estante. Derramou-se enfim por centenas de tiras de papel, a resumir para os pósteros, com sua letra contínua e tão característica, o grande homem que êle era.

Conhecedor profundo de todos os magnos problemas e de tôdas as alevantadas soluções (os livros de sua coleção, anotados com sua grafia, sôbre isso não deixam dúvida), expunha-os, fazendo citações de estudo e de memória com uma fluência e um encanto difíceis de encontrar em outros. Confesso-lhe que aprendi muito com êle. Devo-lhe, com amor e humildade, além da vida que me transferiu os generosos panoramas que em suas conversas, em seu diálogos quotidianos, comigo, êle pouco a pouco, com inteligência, paciência e discernimento, me desvendou.

"E embora tão injustiçado, ainda descobriu no seu atormentado íntimo (cujos dramas principais V. conhece bem) fôrças bastantes para, em uma carta que, ao lado de seu testamento, me escreveu, tendo-a entregue muitos anos antes ao tabelião Mozart Lago para que m'a fizesse chegar às mãos no dia de sua morte, aconselhar-me a perdoar, sem exceção, a todos os responsáveis pelo seu sofrimento.

É pois em nome dêle, mais do que no meu, que lhe venho dizer, ainda uma vez, pelo brilhante artigo que V. publicou, um — muito obrigado. (a.) Maurício Caminha de Lacerda".

Trem da alegria no Senado

Em procedimento semelhante ao que celebrizou a Câmara dos Vereadores, o Senado encerrou ontem suas atividades com a aprovação de projeto de resolução através dos quais foram feitas diversas nomeações para a sua Secretaria, tôdas elas de inesperado e contrariando afirmações categóricas feitas há apenas alguns dias pelo sr. Filinto Muller, presidente da Comissão Diretora.

Dentre as admissões feitas ao apagar das luzes, merecem realce as de quatro novos redatores de anais, nomeados para vagas que foram extintas há algum tempo por terem sido consideradas desnecessárias. Para êsses lugares (de vencimentos elevados) foram nomeados um filho do sr. Novais Filho, um filho do sr. Arísio Viana, e um filho do embaixador Mendes Viana.

SURPRÊSA

Desde algum tempo vem se tramando a execução no Senado de autêntico trem-da-alegria, visando a nomeação de numerosos filhos, genros e parentes de senadores. A pressão, nesse sentido, aumenta à medida que se aproxima a data para transferência da capital, pois é empenho dos interessados que a manobra se conclua antes dessa mudança, propiciando excelentes lugares para parentes e apaniguados, que não serão obrigados a se mudarem para Brasília, conforme emenda oferecida pela UDN ao projeto que dispõe sôbre a realização da transferência da capital federal.

Há dias, o sr. Lima Teixeira tentou obter preferência para aprovação de um projeto-de-resolução para nomeação de diversos assessores técnicos. O intento falhou, em virtude da ação do sr. Filinto Muller, que então assegurou que nenhuma nomeação seria feita, não só por ser desnecessária como também porque não se justificavam novas admissões às vésperas da transferência do Senado para Brasília, segundo disse êle.

INÍCIO

Apesar de tudo isso, ontem foram feitas as primeiras nomeações, de maneira surpreendente e que chocou a muito senadores interessados em obter nomeações para filhos ou protegidos. Ao que tudo indica, outras se sucederão, a despeito de que talvez nenhum dos novos funcionários se transfira para Brasília em abril próximo.

A atual Comissão Diretora, presidida pelo sr. Filinto Muller, tem sido a mais fértil em declarações, às vêzes violentas e até mesmo atingindo senadores, contratra a execução de "trens-de-alegria". No entanto, todos os recordes já foram por ela batidos, de longe, quer na nomeação irregular de funcionários, quer na adoção de medidas que visam beneficiar grupos de servidores da Secretaria do Monroe.

Tudo isso ocorre ao mesmo tempo que se trama a efetivação de um "trem-de-alegria" após a mudança da capital para Brasília, para quando já há planos os mais audaciosas, inclusive de criação de um Departamento de Relações Públicas, capaz de fazer frente às realizações que tornaram famosa a Câmara Municipal do Distrito Federal. Enquanto isso, se trabalha ativamente no sentido de garantir a reeleição de tôda a atual Mesa, apesar da tradição adotada no Senado de rodízio para o preenchimento dos cargos diretivos da Casa.

PROVAS PARA TAQUÍGRAFO DA CÂMARA

Será feita amanhã, quinta-feira, a identificação da prova de Geografia e História do concurso para taquígrafo da Câmara dos Deputados, segundo informação do sr. Sílvio Viana Freire, diretor do Departamento dos Serviços de Taquigrafia do Palácio Tiradentes.

Vereadores vão ser constituintes em 60

Câmara dos Vereadores

A Câmra do Distrito Federal encerrou, ontem, numa sessão solene, is trabalhos legislativos do corrente no, voltando a funcionar no próximo dia 2 de janeiro, como assembléia constituinte, nos têrmos de um requerimento da sra. Lígia Lessa Bastos para elaborar a Carta do futuro Estado da Guanabara.

O sr. Frederico Trota anunciou, entretanto, que apresentará, na oportunidade, um requerimento, transferindo a data de instalação da Constituinte para o dia 16 de janeiro, por não achar necessário tanto tempo para o trabalho de elaboração da futura Carta.

A SESSÃO

Abrindo os trabalhos da sessão de ontem, o sr. Celso Lisboa, fêz um Relatório das atividades da Casa durante o ano, seguindo-se a solenidade de descerramento das bandeiras Nacional e do Distrito Federal no recinto. A seguir desfilaram pela tribuna quase todos os vereadores, com discursos de congratulações e mensagens de feliz natal para os companheiros e amigos.

OUTROS ASSUNTOS

Por proposta do sr. Hugo Ramos Filho foi dado o título de cidadão carioca ao sr. Alkinder Soares Pereira, médico do Serviço de Prevenção ao Câncer do IAPB. O sr. Paulo Areal congratulou-se com a classe dos fiscais da PDF pelo encaminhamento ao Executivo do memorial pleiteando a fusão com a classe dos Oficiais de Fiscalização O sr. Erasmo Martins Pedro, candidato derrotado na eleição da véspera para a presidência da Câmara, renunciou à vice-liderança da Maioria, qualidade com que disputou o pleito. O sr. Levi Neves pediu a concessão do título de Benemérito da Cidade para o desembargador Homero do Pinho, presidente dos Tribunais de Justiça e Eleitoral do Distrito Federal.

BÔLOS ARTÍSTICOS

Aceita-se encomenda de bolos, doces, pastéis e salgadinhos em qualquer quantidade para aniversários, casamentos, datas comemorativas, etc. — Telefonar a qualquer hora: 48-4469 — D. VINA

CURSO TÉCNICO TÊXTIL

O CURSO TÉCNICO TÊXTIL que tem a duração de quatro anos, inteiramente gratuito, é ministrado em excelentes laboratórios especializados, dispondo de completo equipamento para aulas práticas.
O TÉCNICO TÊXTIL ocupa um lugar de comando e prestígio na indústria, obtendo fácil e bem remunerada colocação.
O Diploma de Técnico Têxtil, registrado no Ministério da Educação e Cultura, assegura o acesso a Escolas Superiores (Decreto-Lei n.º 34,330 de 21/10/1953).
Além de auxílio financeiro, mensal, a Escola fornece, ainda, o almôço gratuito.

ESCOLA TÉCNICA FEDERAL DE INDÚSTRIA QUÍMICA E TÊXTIL
Rua Dr. Manoel Cotrim, 195 — Estação do Riachuelo — D. Federal
Informações pelos telefónes: 52-2664 e 49-2307

EXPLORAÇÃO DA ENERGIA NUCLEAR

Declarando que cabe ao govêrno o pioneirismo na exploração da energia nuclear, desbravando caminho para a iniciativa particular, o almirante Otacílio Cunha, presidente da Comissão Nacional de Energia Nuclear, pronunciou ontem, no Centro Industrial do Rio de Janeiro, sob os auspícios dessa organização e da Federação das Indústrias do Distrito Federal, uma palestra sôbre "Energia Nuclear e iniciativa privada". Depois de frisar o papel do Estado como principal controlador dos assuntos nucleares, fêz ver o quanto nossa indústria se ressente da falta daquela energia, o que não deverá continuar por muito tempo, já que o primeiro reator nuclear será instalado no Brasil, no próximo ano, possivelmente na região centro-oeste. Ao final da reunião, discursou o sr. Jorge Bhering de Matos, vice-presidente do Centro Industrial. Na foto, o almirante Otacílio Cunha, quando falava, ladeado por dirigentes daquelas duas entidades.

Legislatura chegou a têrmo com 2 sessões

Plenário do SENADO

Com duas sessões extraordinárias à noite, o Senado encerrou ontem suas atividades, fazendo aprovar uma série de projetos relativos a abertura de créditos e a concessão de pensões especiais, tendo sido aprovado em regime de urgência projeto que concede a pensão especial de Cr$ 30.000,00 à viúva do ex-deputado Eurico Sales.

Na sessão ordinária, foi iniciada a segunda discussão do projeto de emenda constitucional relativo à organização e instalação da futura capital, sendo então encaminhado à Mesa o substitutivo elaborado em decorrência de acôrdo estabelecido entre Maioria e Minoria, cujos têrmos foram por nós antecipados.

RELATÓRIO

Duas sessões extraordinárias foram realizadas à noite. Na primeira, procedeu-se à votação de alguns projetos. Na última, procedeu-se ao encerramento da legislativa, havendo o sr. João Goulart feito a leitura do relatório da presidência sôbre as atividades da Casa no decorrer da legislativa ontem encerrada.

Na reunião ordinária à tarde) houve dois oradores no grande expediente: os senhores Afonso Arino e Lameira Bittencourt. O primeiro, declarou que o Congresso encerra suas atividades quando o país se encontra em estado de grande apreensão. Aludindo às dificuldades de vida, o senador carioca deu ressonância à notícia de que "algo se está tramando" contra o regime.

TUDO BEM

Já o sr. Lameira Bittencourt manifestou ponto-de-vista oposto ao do sr. Afonso Arinos. Disse o líder da maioria que tudo decorre em ordem e em paz no país, não tendo fundamento algumas notícias alarmantes, divulgadas pelos meios oposicionistas.

Observou o sr. Lameira Bittencourt que a oposição tem sido sistemática no alardear notícias que logo se revelam improcedentes. Tal se deu quando se dizia que o presidente da República tramava sua reeleição. Frustrada essa manobra, outras foram lançadas e, agora, se pretende convencer a opinião pública de que a situação é instável, quando todos caminham seguramente para as eleições presidenciais.

ORDEM DO DIA

Na sessão extraordinária foram aprovadas as seguintes matérias: 1) projeto da Câmara que acrescenta dispositivos à lei n.º 1.301, relativa à aposentadoria de escreventes juramentados e porteiros de auditório da Justiça do Distrito Federal; 2) projeto da Câmara que concede a pensão especial de Cr$ 3 mil a Oran Pinto de Loiola; 3) projeto da Câmara que autoriza a abertura do crédito de Cr$ .... 20.573.000.00, para ocorrer às despesas com a reorganização do quadro do pessoal da Estrada de Ferro Santa Catarina; 4) projeto da Câmara que concede a ajuda de Cr$ 6 milhões à Associação das Franciscanas Missionárias de Maria e à Sociedade de Educação e Cultura; 5) que concede a pensão especial de Cr$ 4 mil à viúva do ex-servidor federal João Presciliano da Silva; 6) que concede a pensão especial de Cr$ 5 mil a Rubens Ferreira das Trinas e finalmente, foi aprovado o substitutivo (com uma subemenda da Comissão de Finanças) ao projeto de autoria do ex-senador Othon Nader que suspende o financiamento às lavouras de café de baixa produtividade, criando um financiamento para a sua transformação em pastagens.

CARTA DA EUROPA

Francês tira patente da bandeira nacional

PARIS, dezembro — (Por Luís Edgard de Andrade, via Panair do Brasil) — O escritor Valdomiro Autran Dourado, secretário de imprensa da Presidência da República, quando comprava presentes de Papai Noel numa grande loja perto do Louvre, descobriu, na seção de miniaturas para crianças, que uma marca francesa de café muito conhecida, o café Mazda, adotou como símbolo a bandeira brasileira com esta modificação: em vez do dístico "Ordem e Progresso", o nome do fabricante: Paolo Mazda

O sr Paolo Mazda, que se morasse no Brasil estaria sujeito ao Código Penal Militar, usa nas latas de café o nosso mapa com a indicação da cidade de São Paulo, e o "slogan" seguinte: "Les plus tameux café du Monde". Êle registrou patente comercial das suas embalagens, com o próprio nome desenhado entre as 21 estrêlas da bandeira.

SUPRESSÃO DO DÍSTICO

Malgrado os descendentes de Augusto Comte, autor dêsse lema positivista, o dístico "Ordem e Progresso" não tem muita sorte na França.

O arquiteto Le Corbusier, que projetou, construiu e decorou a "Maison du Brésil" na Cidade Universitária de Paris tomou a iniciativa de suprimir o "Ordem e Progresso" da bandeira que êle pintou num pequeno marco de alvenaria ao lado da casa.

Entre os estudantes residentes, a opinião geral é de que assim a bandeira ficou muito mais simpática.

Le Corbusier conservou as 21 estrêlas nos seus lugares. Mas há um projeto de lei do deputado Mendes de Morais, parado nas comissões da Câmara, que além de oficializar a supressão da faixa branca deixa na esfera azul da nossa bandeira apenas a constelação do Cruzeiro do Sul.

VEÍCULO DE PROPAGANDA

As únicas bandeiras do mundo que tem frases escritas são a brasileira e a do Haiti. Esta última recomenda aos haitianos que "a união faz a fôrça"

Contei a história do café Mazda a um estudante de técnicas audiovisuais de propaganda. O rapaz achou a idéia formidável:

— O Brasil poderia tirar um grande proveito, utilizando essa faixa como espaço de propaganda. Imaginemos que, durante cada ano, a bandeira tivesse um conselho qualquer: "Beba mais café" "Apoie o plano de metas", "Plante uma árvore", "Ensine o vizinho a ler" ou "Mude-se para o Oeste".

Êsses técnicos de propaganda têm imaginação a flôr da pele.

— Se a experiência desse resultado, o govêrno brasileiro poderia ganhar milhões, vendendo, semestralmente, a faixa da bandeira às grandes companhias. Teríamos então na bandeira: "Beba Coca-Cola". "Prefira guaraná" ou, quem sabe, "Gazolina da Petrobrás é a melhor".

Mazili saúda, de pé, o regime republicano

Plenário da CÂMARA

Encerrado o primeiro período legislativo da 4ª Legislatura, a Câmara realizou ontem uma sessão solene, especial na qual o presidente Raniere Mazzilli apresentou extenso relatório sôbre as atividades da Casa. Ao encerrar, vivamente aplaudido por todo o plenário, o sr. Mazzilli, levantou-se de sua cadeira e bradou: "De pé pelas instituições republicanas".

Falaram ainda os líderes Abelardo Jurema, da Maioria, João Agripino, da UDN, Nestor Duarte, da Oposição, e Osvaldo Lima Filho, do Bloco PTB-PR. Quando do discurso do líder da Maioria, alguns debates foram travados, com aparteantes tecendo críticas à morosidade dos trabalhos que impediram a votação de vários projetos de importância, por exemplo, o que dispõe sôbre a limitação dos lucros.

OS TRABALHOS DA CAMARA

No início do seu relatório, o sr. Mazzilli declarou que o período legislativo que se encerrava fôra «caracterizado por sensíveis movimentos de opinião pública, que trouxeram ao plenário o seu reflexo imediato e lógico».

«Nossos trabalhos — salientou — espelharam a fisionomia das preocupações comuns, mas é satisfatório registrar a consolidação gradual do prestígio que esta Casa tem adquirido através das diversas etapas republicanas».

OS TRABALHOS DA CAMARA

Na análise estatística dos trabalhos da sessão legislativa verifica-se que se realizaram 236 sessões, sendo 92 extraordinárias, além de vinte reuniões conjuntas com o Senado. Apresentaram-se 1 325 projetos de lei, 31 de decretos legislativos, 9 de resolução e 46 das comissões; 22 pareceres, 4 indicações, 5 emendas à Constituição e 808 requerimentos de informações, no total de 2.441 proposições. Foram aprovadas 238 proposições, das quais 189 projetos de lei, 19 de resolução, 29 de decretos legislativos e um requerimento. Foram rejeitadas 30 proposições e arquivadas 90. O Orçamento recebeu 14.313 emendas, muitas aprovadas, aumentando a despesa de cêrca de 29 bilhões de cruzeiros, para educação, saúde, agricultura, saneamento, portos, rios, canais e rodovias. Pronunciaram-se mais de 5.000 discursos, dos quais apenas sete comentando decisões da Mesa. Uma dezena de comemorações especiais ocorreu, sendo recebidas várias personalidades estrangeiras, entre parlamentares e diplomatas. Dentre os mais importantes projetos aprovados ou estudados citam-se o que institui a SUDENE, o de Diretrizes e Bases da Educação.

ELOGIO À IMPRENSA

Intimamente vinculada ao nosso Poder — prosseguiu o presidente — a imprensa falada, escrita e televisada, uma vez mais não desmereceu da tradição desta Casa, que é a de criar condições de trabalho aos seus representantes. Atuando com o estímulo da liberdade constitucional, os profissionais dêsses três ramos da informação souberam impor-se à nossa consideração».

A PALAVRA DA MAIORIA

Disse o sr. Abelardo Jurema, inicialmente, após saudar o presidente Mazili: "A vida republicana, a vida imperial, no Brasil, no seu conjunto, nos enche de orgulho, porque nenhum outro povo neste hemisfério, neste continente, poderá apresentar tal inteireza, tal unidade, tal uniformidade dentro dos anseios populares através da própria evolução da opinião política. A nossa vocação, sem dúvida, é uma vocação constitucional. Surgimos ainda na fase inicial de colônia dentro de uma estrutura e atravessamos tôdas as mutações políticas dentro de um clima que a consciência nacional, já formada, nos permita doar nosso futuro, com plena consciência de responsabilidade definidas.

"Por isso — prosseguiu — é que esta Câmara, em um ano de trabalho, pode espelhar produtividade, como V. Exa., sr. presidente, tão bem acentuou no seu brilhante e real relatório. Nós sabemos da fragilidade dêste poder, se formos comparar os poderes que têm a fôrça coercitiva para a aplicação de suas decisões. Mas não nos esqueçamos que essa fragilidade é paradoxal, com a imensa fôrça que tem esta Casa, porque ela representa a caixa de ressonância da opinião pública brasileira".

SESSÃO MATUTINA

Com o objetivo de desobstruir a pauta, a Câmara realizou ainda uma sessão extraordinária matutina, ontem. Êste objetivo, entretanto, foi frustrado em virude da obstrução pela bancada paulista contra o projeto que dispõe sôbre a transferência da cobrança do impôsto de vendas e consignações do Estado produtor, para o Estado consumidor.

Comandaram a obstrução desde o seu início, a cêrca de três semanas, os srs. Herbert Levi, Arnaldo Cerdeira e João Abdala, enquanto defenderam os interêsses dos Estados nordestinos, os srs. Clemens Sampaio, Antônio Carlos Magalhães e Almino Afonso, entre outros.

DISCURSO DE LOTT

Solicitando a transcrição do discurso do marechal Teixeira Lott, pronunciado na Convenção do PSD, o sr. Último de Carvalho (PSD-Minas) ocupou a tribuna no pequeno expediente da sessão matutina de ontem, da Câmara dos Deputados.

Salientou o parlamentar mineiro, na sua rápida oração, que considerava o quadro sucessório perfeitamente delineado em tôrno das duas candidaturas já lançadas: de um lado, o marechal Teixeira Lott, e, do outro, o sr. Jânio Quadros.

Sindicato Nacional dos Mestres de Pequena Cabotagem e dos Contra-Mestres em Transportes Marítimos

Sede: Avenida Venezuela n.º 27 — 5.º andar — sala 513

O Sindicato Nacional dos Mestres de Pequena Cabotagem e dos Contra-Mestres em Transportes Marítimos, convida a todos os seus associados, quites e em pleno gôzo dos seus direitos sociais, a comparecerem a Assembléia Geral Extraordinária, que se realizará na sexta-feira, dia 18 de dezembro de 1959, neste Sindicato, na Av. Venezuela n.º 27 5.º andar, sala 513, em 1a. convocação às 17 horas e em 2a. convocação às 18 horas, com as seguintes ordens do dia:

a) Leitura, discussão e aprovação da Ata anterior.
b) Leitura do Expediente.
c) Dar o cumprimento às resoluções do Conselho da Federação do dia 9 de dezembro de 1959.
d) Assuntos Gerais.

Atenciosamente
ARMANDO MAIA, Presidente

Jânio chega amanhã

O sr. Jânio Quadros chegará ao Rio amanhã, às 17 horas, viajando em um avião da Ponte Aérea, e estará presente às 1? horas, à Instalação do seu Comitê Interpartidário, que funcionará na Rua Marquês de Abrantes, nº 143.

No dia seguinte, sexta-feira, o candidato visitará a sede dos partidos que o apoiam, de acôrdo com o seguinte programa: 9 horas, UDN; 10,30 horas, PL; 12 horas PTN; 13 horas, Movimento Popular Jânio Quadros.

Schustof 'Cidadão Carioca"

A Câmara dos Vereadores do Distrito Federal aprovou proposição concedendo o título de «Cidadão Carioca» ao médico Nélson Mendes Schustof, ex-diretor do SAMDU.

A iniciativa foi do vereador Saldanha Coelho que, em sua justificação, pôs em relêvo os serviços prestados à população carioca pelo dr. Schustof, que é possuidor da medalha de guerra.

A JUSTIFICAÇÃO

«Médico da Associação Social Arquidiocesana do Distrito Federal, desde 1946 entre muitos outros títulos — frisou o vereador Saldanha Coelho — foi diretor do SAMDU. Exerceu ainda a sua profissão em benefício da população carioca como médico-cirurgião, chefe de ambulatório, da Ordem dos Padres de São Camilo de Lelis chefe do Serviço de Cirurgia e Ginecologia da Associação Brasil de Assistência e Previdência Social; membro da Comissão incumbida de proceder aos estudos da Revisão do Regulamento do Serviço de Assistência Médica da Previdência Social; diretor do Departamento de Assistência Médica do IAPI e diretor da Divisão de Assistência Médica do CAPFESP».

PUBLICAÇÕES

Recebemos e agradecemos: "Revista Hispano-Americana"; "Bancário", novembro; "SESP", novembro; "Brasil Açucareiro", agôsto; "Notícias Municipais", nov/dez.; ACAR; "Think", novembro.

Diario Carioca

Fundado em 17 de julho de 1928

QUARTA-FEIRA, 16 DE DEZEMBRO DE 1959

Nossa opinião

Comportamento a adotar

JA' alertamos o govêrno para a gravidade da crise no sistema ferroviário nacional, decorrente seja das deficiências técnicas seja das dificuldades financeiras que vêm incidir sôbre sérios desajustamentos nos quadros de pessoal das diversas ferrovias encampadas pela RFF. Êsses desajustamentos e essas crises ocorrem no momento exato em que outras crises políticas, sociais e econômicas criam uma conjuntura especialmente delicada.

Mas o problema ferroviário apresenta gravidade não apenas em relação ao momento — e sob êsse aspecto exige atendimento em têrmos de correspondente urgência — como também no seu aspecto permanente, em extensão e profundidade, como elemento essencial na política desenvolvimentista do país.

Sendo o problema mais urgente, mais agudo, mais dramático da conjuntura nacional o da elevação do custo-de-vida, ninguém ignora que êsse problema brasileiro tem suas raízes preponderantemente na deficiência dos transportes, ponto de estrangulamento clássico da economia do país. Os produtores de alimentos são sacrificados e recebem remuneração vil pelo seu trabalho. Os consumidores também são sacrificados pagando preços astronômicos por aquilo que o produtor entrega a baixos preços. Entre o agricultor e o pecuarista, de um lado, e o consumidor, de outro lado, atravessa-se a desorganização, a falta de aparelhamento do parque de transportes do país.

Constitui verdadeiro truismo afirmar que o transporte terrestre econômico deve ser preferencialmente o ferroviário e a iniciativa do govêrno Juscelino Kubitschek, de criar a Rêde Ferroviária Federal, representa justamente uma manifestação da consciência dessa verdade. A Rêde pretende corrigir o êrro dos governos anteriores que deixaram o parque ferroviário nacional não só estacionário como decadente. O papel da RFF, portanto, é o de retomar o caminho da conquista do território brasileiro em têrmos de transporte barato e brasileiro.

Não será, entretanto, possível dar um passo adiante quando a situação financeira é quase insustentável, mesmo em têrmos da manutenção do statu quo atual, como acontece na RFF. O atual ministro da Viação é um político sôbre cuja escolha para a pasta o DIARIO CARIOCA se manifestou em têrmos de completa desaprovação pelas razões que nos dispensamos de reiterar ante a insistência com que temos tratado do assunto. Entretanto, um problema como êsse, em que está em jôgo não apenas a economia nacional mas até mesmo a ordem e a segurança do regime, tem que ser colocado acima das divergências políticas e assim compreendido.

Nesses têrmos de espectativa e compreensão é que nos dispomos a observar o comportamento que ao titular do Ministério da Viação cumpre adotar para o equacionamento e a solução de tão grave problema da conjuntura nacional.

O Risg vai continuar

O PRESIDENTE da UDN designou dois coronéis do seu partido para a comissão incumbida de controlar o sr. Jânio Quadros. São êles os srs. Virgílio Távora e Meneses Côrtes. Além de militares, ambos os representantes udenistas não se incluem entre janistas exaltados. Ao contrário, sempre fizeram restrições ao "homem da vassoura". O sr. Távora, por exemplo, bateu-se firmemente pela candidatura Juraci Magalhães. E o sr. Côrtes há muito deixou de rezar pelo breviário lacerdista, mantendo firmemente sua atitude de independência em face daqueles que queriam a UDN de joelhos diante do sr. Jânio Quadros.

A missão dêsses delegados é policiar as maluquices do candidato, enquadrando-o nos regulamentos partidários. Formados na disciplina da caserna, êles farão funcionar o velho Risg do seu tempo de atividades no Exército.

E' a revanche da UDN contra as humilhações que lhe impôs o aventureiro de Mato Grosso desgarrado na política de São Paulo. As ordens são claras e enérgicas. E os seus executores estão dispostos a manter muitos ... a cabresto agora colocado no "demagogo da pobreza".

Cuidado com o SAPS

O diretor do SAPS solicitou exoneração. Dentro em breve será designado o seu substituto.

O govêrno deve ter o máximo de cuidado com essa escolha. A autarquia, além de sua receita própria, recebe da Previdência Social o vultoso subsídio de um bilhão e duzentos e cinqüenta milhões de cruzeiros por ano. Mantém restaurantes, armazéns, horta, frota de caminhões, garagem e outros órgãos. Compra e vende em grande escala.

O giro de tantos negócios é complexo, facilitando a ocorrência de graves irregularidades. Numerosos inquéritos em andamento bem como outros na Justiça, mostram que a direção do SAPS está sempre exposta a grandes riscos. E o que é pior — qualquer escândalo afeta o conceito do govêrno.

Por tudo isso, à frente daquele organismo tem de ser colocado homem técnica e moralmente à altura das responsabilidades do pôsto. O dirigente que se afasta revelou energia e honradez. Seu sucessor deve continuar a obra de saneamento empreendida no SAPS nos últimos tempos.

Mercado automobilístico

APOS certo período de recessão, voltou a ampliar-se o movimento de produção e venda de caminhões, jipes e automóveis.

Parece que a expansão do crédito evitou a crise que se esboçava na indústria automobilística. Infelizmente, porém, os produtores já estão elevando os preços. Em vez de se contentarem com o aumento dos negócios, como seria lógico, querem ganhar ainda mais, especulando com a procura verificada no mercado neste fim de ano.

Por várias vêzes já chamamos a atenção do Ministério da Viação para a exploração que se vem realizando à sombra dos grandes favores concedidos aos fabricantes de veículos, seja através dos financiamentos e do câmbio seja pela tarifa proibitiva de qualquer importação de carros.

Impunha-se um tabelamento. E o presidente da República o recomendou àquela Secretaria de Estado, impressionado que estava o sr. Juscelino Kubitschek com as cotações dos automóveis, cêrca de duas vêzes e meia mais altas do que os vigorantes no exterior. Nada, porém, se fêz. E os preços continuam sendo elevados, em verdadeiro atentado à economia do povo brasileiro.

Discriminação injustificável

REVELOU-SE que os Estados Unidos já concederam à Índia ajuda econômica de dois bilhões de dólares. Mesmo assim, o «premier» Nehru sempre se colocou em situação neutralista, advogando o que se chamou a «terceira posição». Só agora, em face da ameaça direta da China, é que evoluiu para o lado das democracias. E reconheceu em Eisenhower o «emissário da paz».

A América Latina não quer mudanças ou simpatias e a cooperação financeira dos norte-americanos. Entende, acertadamente, que sua liderança mundial os obriga a atender aos apelos que lhe dirigem outras nações da Europa, Ásia e África. Mas não compreende o tratamento desigual, até certo ponto discriminatório, dispensado pelo govêrno de Washington aos países continentais.

Por que atribuir à Índia mais auxílio do que a todos os povos do hemisfério?

Isso não parece razoável, nem justo. Daí os reclamos gerais por uma política expressa nos postulados da OPA.

ENSINO MAL FEITO

MAURÍCIO DE MEDEIROS
(Da Academia Brasileira de Letras)

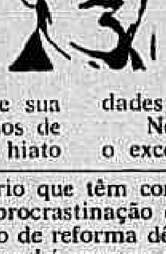

VOLTA à baila, pela proximidade de sua realização, o problema dos exames vestibulares pelos quais se faz a seleção dos candidatos à matrícula nos cursos superiores.

Reconhece-se que o ensino secundário, tal como é feito, não prepara suficientemente o estudante para o exame vestibular. Dir-se-ia mesmo que nem sequer os programas dêsse ensino secundário procuram conter os conhecimentos exigidos por tais exames. A despeito de sua enorme extensão no tempo — sete anos de curso — o que se verifica é que há um hiato entre o que o aluno aprende em tal curso e o que deve saber para ser aprovado nos vestibulares.

Durante algum tempo êsse hiato foi preenchido pelos cursos preparatórios feitos nas próprias faculdades. Mas o interêsse dos proprietários dos colégios de ensino secundário acabou dominando o problema e êsses cursos preparatórios, feitos com tão grande eficiência e bons resultados dentro das próprias faculdades e escolas superiores, foram extintos.

Nem sequer resistiu à onda demolidora o excelente Colégio Universitário, criado nesta cidade e funcionando com magnífico corpo docente e rica aparelhagem. Também o Colégio Universitário foi extinto e seu equipamento esfarelado por várias instituições de ensino. Dominou em tôda a linha o interêsse dos colégios privados de ensino secundário, sem que êles pudessem oferecer aos estudantes um sucedâneo para aquêle ensino intermediário que preparava os candidatos ao exame vestibular.

Êsse hiato é a principal causa das reprovações em alta percentagem dêsses candidatos.

Além dêle há que contar com a má qualidade de ensino secundário que os alunos recebem.

O prof. Eremildo Viana, diretor da Faculdade Nacional de Filosofia, acha que essa deficiência provém de 3 fatores: a má organização do currículo, a falta de livros didáticos bem elaborados e a deficiência da remuneração dos professôres.

Quanto à má — eu diria mesmo péssima — organização do currículo do ensino secundário, tem o prof. Eremildo tôda a razão. São ainda os diretores de colégios privados de ensino secundário que têm conseguido a procrastinação de um projeto de reforma dêsse ensino que há anos se arrasta pelo Congresso Nacional.

Livro didático, porém, e deficiência de remuneração dos professôres não me parecem ser causa das insuficiências do ensino secundário em nosso país, e sim a qualidade dos professôres.

Um bom professor ensina bem, seja qual fôr a sua remuneração e seja qual fôr o compêndio adotado no seu colégio. O bom professor não precisa de um livro didático excelente para dar excelentes aulas. Tudo está em que êle saiba ensinar e é isso o que falta à grande maioria dos professôres do ensino secundário, tanto privado como mesmo o oficial.

Matéria na qual essa carência de bons professôres se faz sentir mais de perto é a matemática. Tenho nesse particular alguma experiência. Meu saudoso filho, por exemplo, estava no Internato do Colégio Pedro II e trazia-me regularmente as suas notas da semana. Verifiquei, quando êle estava no segundo ano, que enquanto nas outras disciplinas suas notas eram boas, em matemática eram muito baixas. Perguntei-lhe porque isso. Êle me respondeu com uma velha afirmação errônea corrente em nossa família: "Tu sabes que, nós Medeiros, não damos para a matemática". Retruquei-lhe que isso era uma tolice, pois que desde que o homem vive, êle conta, soma, diminui, multiplica e divide. O que êle estava precisando era de um bom professor. Eu iria cuidar disso. De fato cuidei, consultando meu excelente amigo, companheiro de Congregação da então Escola Superior de Agricultura e Medicina Veterinária, dr. Plínio de Almeida Magalhães. Êste logo se prontificou a dar aulas por semana ao garôto. Ao cabo de um mês, meu filho me trazia notas esplêndidas em matemática, pela qual se apaixonou de tal forma que, no fim, era êle que tentava seduzir-me para o estudo dessa ciência. A causa dessa transformação? Um bom professor.

Assim é tudo no ensino secundário. O que lhe falta principalmente é professor que saiba ensinar... Além, evidentemente, de um currículo menos monstruoso que o atual...

CONJUNTURA AÇUCAREIRA

NO PRIMEIRO quadrimestre do ano corrente, a economia açucareira mundial foi caracterizada pela queda dos preços internacionais, circunstância essa, aliás, que atingiu, igualmente, ao café e ao cacau, além de outros produtos primários. Na economia do açúcar, as altas, como as baixas das cotações, obedecem a fatôres de natureza econômica e a influências de fatos políticos.

O mercado livre mundial do produto, durante o ano de 1958, ficou sob a influência maior ou menor dos acontecimentos de Cuba, os quais atuaram, mesmo, como fator de contenção de preços. Era latente a impressão de que, caso não houvesse uma solução para a luta até dezembro, a safra 1958/1958, naquêle país, estaria sèriamente ameaçada.

A propósito, o Instituto do Açúcar e do Álcool afirma que tanto essa afirmação é verdadeira que os Estados Unidos chegaram a fazer gestões junto ao govêrno de Havana no sentido de lhes serem reservados os estoques eventualmente disponíveis.

AUTO-SUFICIÊNCIA

Por outro lado o que vem ocorrendo no mercado internacional do açúcar é o fenômeno clássico da oferta elevada acima da demanda. Para o ano agrícola em curso, a produção mundial está estimada em 50,4 milhões de toneladas, em relação a um consumo de, aproximadamente, 48 milhões. Êsse excedente, relativamente pequeno, sofreu o agravamento da lentidão das saídas, na primeira metade do ano, devido ao fato de que os compradores da Europa tiveram sua produção de beterraba substancialmente elevada, circunstância que os mantém afastados do mercado.

De outra parte, conquanto a idéia de auto-suficiência seja negada por muitos economistas e homens de negócios, é de se notar que no seu sentido é que vem se orientando a conjuntura açucareira, quando analisada a longo prazo.

A produção mundial evoluiu, no decênio 1949/1950 a 1957/1958, de 29 milhões de toneladas para 45,2 milhões, o que representa um avanço de 56,2%.

TENDENCIA

A tendência natural é que o comércio internacional do açúcar tenha sua expansão limitada pela inelasticidade da procura. Essa conjuntura poderá ser um fato concreto quando, dentro de quatro anos, os países exportadores e importadores voltaram a se encontrar para ajustar as bases de um novo convênio. A competição indiscriminada será de resultados danosos, tendo em vista a alta sensibilidade dos preços do açúcar. Ela só poderá importar em prejuízos para os exportadores e lucros para os importadores.

Em conclusão, vistas de dentro e de fora do Acôrdo Internacional, as tendências do mercado livre mundial do açúcar, a curto e médio prazos, são de desequilíbrio, caracterizado êste, de um lado, pela progressiva auto-suficiência dos grandes importadores e, de outro, pela expansão da produção de açúcar de cana nos países exportadores, cujas possibilidades de colocação sofrem crescentes restrições.

O Que Se Diz:

... QUE por ocasião do enterro do senador Sousa Naves, em Curitiba, o sr. Jânio Quadros ensaiou um desmaio em pleno cemitério, mas foi logo advertido pelo sr. Emílio Carlos de que tal exibição, ainda que sincera, suscitaria inevitàvelmente geral reprovação...

●

... QUE em vista disso, o dito Jânio transferiu o desmaio para local mais conveniente e fez o referido Emílio Carlos assoalhar por tôda a capital paranaense que êle, Quadros, tivera um faniquito na residência do deputado Nei Braga, ao voltar do enterro...

●

... QUE o deputado Fernando Santana, do PTB da Bahia, calouro na Câmara, queria à fôrça apartear o presidente Ranieri Mazzilli, quando êste lia o relatório final das atividades na Câmara no ano legislativo que ontem se encerrou...

●

... QUE o aparte do supradito Santana era para deixar registrado os agradecimentos do milagroso Senhor do Bonfim, pelo "rasga-sêda", que se registrava no plenário do Palácio Tiradentes, apesar dos entreveros parlamentares dos últimos dias...

●

... QUE o deputado Pereira da Silva, criticado por certos anti-mudancistas pelo fato de não ter relatado o projeto Sérgio Magalhães fixando nova data para a mudança da Capital, observou que tais censuras deveriam ser endereçadas ao autor da proposição referida, que viajou para os Estados Unidos, abandonando a matéria "como se se tratasse de um filho engeitado"...

●

... QUE, apesar de encerradas as atividades legislativas, o líder da Maioria, sr. Abelardo Jurema, não pretende ausentar-se do Rio, tendo resolvido dar um expediente diário no seu gabinete das 15 às 18 horas, desde que na parte da manhã sòmente poderá ser êle encontrado no banho de mar...

CATETE E ARREDORES

O discurso do deputado Ulisses Guimarães, fazendo ao presidente da República a comunicação oficial da candidatura Lott pelo PSD, foi o melhor que ouvimos êste ano, em solenidade dessa natureza. O ex-presidente da Câmara, que remoçou sensivelmente depois de uma temporada de repouso em São Paulo, estava num dia muito feliz, driblando com classe e brilho as armadilhas do lugar-comum de que sempre é cercada êsse tipo de oratória.

* * *

Pelo que ouvimos nas últimas horas no Catete, a situação do prefeito Sá Freire Alvim ficou bastante delicada, com o desfêcho eleitoral na Câmara dos Vereadores. A vitória do sr. Celso Lisboa contra o sr. Erasmo Martins Pedro, nas condições em que se efetivou, aborreceu os círculos pessedistas do Distrito Federal e o próprio presidente da República. Os dirigentes e convencionais pessedistas que ontem foram ao Palácio das Laranjeiras solidarizaram-se em massa com o candidato derrotado. Ouvimos quando o presidente comentou o episódio para o próprio vereador Erasmo Martins Pedro, ao abraçá-lo. "Fui derrotado pelo seu prefeito" — disse Erasmo. "Não se preocupe — respondeu JK. A gente colhe o que planta".

* * *

E ainda nessa mesma manhã, quando o presidente fazia o seu discurso, chegou às mãos do senador Filinto Muller um bilhete. No bilhete, a declaração de lançamento da candidatura do sr. Juscelino Kubitschek à Presidência da República, em 1965. A assinatura era do vereador Paulinho (sic), de Teresópolis. Valeu uma gorda gargalhada de JK.

* * *

O ex-ministro Lucas Lopes foi à NOVACAP comprar o seu lote em Brasília, e lá a conversa foi tôda sôbre os cardíacos e seus problemas. O período de readaptação do enfartado é muito penoso — contou êle — pois há receio até de que um vento mais forte desfaça o delicado equilíbrio. Mas agora já está mais confiante e pronto até para acompanhar os prognósticos dos alarmistas ou alarmados sôbre a crise brasileira. Na opinião do sr. Lucas Lopes só há um remédio para escapar aos fracassos do coração: é viver na farra permanente. Quem quiser levar a vida (ou o país) a sério, entra inevitàvelmente na faixa dos cardíacos.

* * *

E' tido como fato consumado a nomeação do sr. Apolônio Sales para a SUDENO, com o caminho a ser deixado livre pelo sr. Celso Furtado. Abre-se, assim, mais uma vaga na Caixa Econômica do Rio, para onde o sr. Apolônio foi há poucos meses. (O presidente da República, entretanto, declarou ontem que ainda não tem decisão sôbre o assunto).

* * *

Em face da possível substituição do sr. Sá Freire Alvim, neste momento, os candidatos pululam. Mas parece ser intenção do presidente da República não nomear um militante político do Distrito Federal, ou qualquer elemento que já apareça carregado de fortes compromissos partidários. Fora dos candidatos partidários o nome mais em evidência é o do sr. Augusto Maia Penido, atual superintendente da SURSAN. Há rumores sôbre a nomeação do general Orlando Ramagem, e também sôbre outros militares, mas o que se sabe no Catete é que o presidente estará fixado num nome civil.

Pedro Gomes

Panorama Econômico NO BRASIL E NO MUNDO

Inchação de cidades, fenômeno geral

HA' dias falei do Seminário sôbre aproveitamento dos censos latino-americanos, que se realiza em Santiago, ressaltando a advertência feita por Raul Prebisch, na sessão inaugural, a propósito do descompasso entre o crescimento da população no nosso continente e o avanço da técnica de produzir, muito menos acelerado, ao passo que se difundem ràpidamente hábitos de consumo próprios dos centros mais desenvolvidos.

Agora quero chamar a atenção para as conclusões de um outro Seminário, realizado igualmente na capital chilena, em meados do ano, sob o patrocínio da ONU, e no qual foi abordado um outro problema típico do crescimento dos nossos países, o da urbanização acelerada e desordenada das populações.

No documento final da reunião ressalta-se, aliás, que êsse afluxo populacional nas cidades é função, em grande parte, da elevada taxa global de crescimento demográfico. A população latino-americana aumentou, de 1920 a 1950, de cêrca de quatro quintos, ritmo superior à média mundial. Está se multiplicando agora à razão de 3,5 por cento e deverá duplicar nos próximos 30 anos.

Pois bem, no bojo dêsse crescimento explosivo há um outro, que o sobrepuja: o aumento da população urbana, que chega, em certos países, como na Venezuela, a 7 por cento ao ano. O número de habitantes das cidades latino-americanos tende a duplicar nos próximos 18 anos ou até em menos tempo. O pior, porém, é que um processo dessa ordem, de tão fundas repercussões na vida dos nossos países, vem se desenrolando de maneira inteiramente espontânea, salvo uma ou outra tentativa de encaminhar a sua trajetória nessa ou naquela área isolada.

O que se diz das cidades brasileiras, que "não crescem, incham", pode ser aplicado a todo o continente subdesenvolvido, por fôrça exatamente da indiferença reinante pelo problema, considerado, até hoje, mais do ponto-de-vista teórico pelos economistas arquitetos, sociólogos e demografos, do que com vistas a um planejamento de maior envergadura, a ser efetivamente executado.

Essa atitude de alheiamento terá de mudar agora, por imposição da própria realidade, com seus numerosos e espinhosos problemas.

Em outro comentário destacarei alguns aspectos da urbanização latino-americana, à base das conclusões elaboradas em Santiago.

V. M. K.

Dólar no leilão

Mantiveram-se pràticamente inalterados os ágios cobrados sôbre o dólar norte-americano, nos leilões de promessa de venda de câmbio, ontem realizados na Bôlsa de Valôres do Rio de Janeiro. Assim é que, na categoria geral de importação, as licitações estabeleceram um valor registrado no leilão anterior. Para a categoria especial a baixa foi maior, ou seja Cr$ 401,50 nos leilões de ontem, contra Cr$ 403,60 nos leilões da semana passada.

Das licitações de divisas em outras moeda convênio com a Noruega .... moedas destacaram-se as referentes a (19.005), com a Tchecoslováquia .... (3.976) com a Argentina (3.000), e Corôas dinamarquesas (75.381).

No mercado livre de câmbio, o dólar era cotado no fechamento, a 201 cruzeiros para venda e 196 para compra.

Comércio: eleição

Numa assembléia a que compareceram mais de dois têrços do quadro social foi eleita, ontem, a nova diretoria do Clube Comercial, que ficou assim constituída: presidente executivo, Patrício Rodrigues Caldeano; vice-presidente, Florêncio de Abreu Schilling; primeiro e segundo secretários, Alfredo Monteiro Guimarães e Carlos de Almeida Raposo; primeiro e segundo tesoureiros, Eduardo de Miranda Aviz e Ivan Lopes Ribeiro; diretor social, Alvaro Cardoso Feio; diretores sem pasta, Atila Carvalhaes Pinheiro e Manuel Barros Neto; subdiretores, Joaquim Ramos Simões Coelho, Cássio de Souza Melo e Clóvis Castro Menezes.

Produção de bois

De conformidade com os últimos dados do Serviço de Estatística da Produção, do Ministério da Agricultura, as maiores contribuições de bovinos do país pertencem a Minas Gerais, São Paulo, Mato Grosso e Rio Grande do Sul. No ano passado o primeiro figurou com 15.597.000 unidades, contra 15.171.000 em 1957; o segundo, com 10.197 contra 9.961.000. A participação de Mato Grosso foi acrescida de mais de um milhão de cabeças, ou seja 9.957.000 contra ... 8.932.000. No Rio Grande do Sul verificou-se declínio: 9.403.000 contra 9.419.000.

Japão e Rússia

Missão comercial soviética, compreendendo cinco membros, e dirigida pelo sr. Leonide Ivanovitch Zorin, diretor do primeiro "Bureau" de Importação do Ministério das Relações Exteriores da URSS, chegou a Tóquio, onde foi negociar os têrmos do terceiro acôrdo comercial soviético-nipônico. O segundo acôrdo terminou em 5 do corrente, mas foi prorrogado automàticamente durante as negociações (FP).

Safra de trigo

As provisões sôbre a atual safra de trigo do Rio Grande do Sul são as mais contraditórias possíveis. Enquanto alguns julgam que o trigo renderá 500 mil toneladas, outros afirmam que não ultrapassará as 300 mil. Há ainda outros mais pessimistas que dizem que a safra dificilmente atingirá 250 mil toneladas.

A Federação das Cooperativas Tritícolas do Rio Grande do Sul, em comunicado oficial, afirma que a colheita será de cêrca de 300 mil toneladas. — (Asap.-DC).

Os "Seis" e os "Sete"

"As idéias inglêsas, quanto à unidade política da Europa, são diferentes das dos "Seis" — declarou hoje o sr. Heathcoat Amory, chanceler do Erário, ao abrir, na Câmara dos Comuns, o debate sôbre o Acôrdo de Estocolmo, que institui a Pequena Zona de Livre Permuta dos "Sete", entre a Grã-Bretanha, Suíça, Áustria, Suécia, Noruega, Dinamarca e Portugal.

"A criação do Mercado Comum, prosseguiu o ministro, é uma tentativa audaciosa, que o govêrno britânico deseja tenha sucesso, mas à qual a Grã-Bretanha não podia aderir, pois lhe era impossível passar por sôbre os interêsses do Commonwealth, aceitando uma tarifa alfandegária externa comum".

Acesita: fôrno

Conforme foi informada nossa reportagem, a Acesita, localizada em Itabira, Minas Gerais, inaugurou um fôrno de arco voltáico de 30 toneladas, e que foi fornecido pela Demag Elektrometallurgie, para a fabricação de aço. O referido fôrno faz parte do principal Grupo de Fusão da usina, estando capacitado para produzir aços da melhor qualidade.

Também será inaugurado, brevemente um fôrno elétrico de ferro bruto, com uma capacidade de 17.500 KVA, e igualmente fornecido pela mesma emprêsa. — (Asap.-DC).

EUA: petróleo

A produção de petróleo dos Estados Unidos mantém sua constante tendência para aumentar, com o crescimento da produção em seis importantes Estados, afirmou o 'Oil And Gas Journal". A produção de petróleo bruto e concentrados "Lease" para todo o país, na semana passada, foi de uma média de ..... 7.143.500 barris diários, isto é, 78.900 mais do que na semana anterior. (UPI-DC)

Terceiro em uva

Segundo dados do Serviço de Estatística da Produção do Ministério da Agricultura, Jundiaí classifica-se êste ano em terceiro lugar entre os principais municípios brasileiros produtores de uvas, com 36.000 toneladas. Antes de Jundiaí, situam-se os municípios gaúchos de Flôres da Cunha e Bento Gonçalves. — (Asap.-DC).

Portugal: feira

Portugal pretende realizar no próximo ano, em Lisboa, sua primeira feira comercial internacional. O plano é patrocinado pela Associação Industrial, para comemorar o centenário de sua fundação.

No último número do boletim da Associação, "Indústria Portuguêsa", uma notícia diz que a feira será o primeiro de uma série de "projetos em grande escala". Não especifica outros projetos. Nos últimos dez anos, a Associação tem realizado feiras anuais destinadas a mostrar o progresso industrial do país. (UPI-DC)

Chá exportado

No primeiro semestre dêste ano já haviam sido exportados pelo pôrto de Santos 299 toneladas de chá prêto.

Durante o mesmo período do ano passado haviam sido exportadas apenas 130 toneladas. — (Asap.-DC).

A OPINIÃO DO LEITOR

UDN chora lágrimas de sangue e remorso

"QUEM teve ocasião de assistir à convenção da UDN pôde antever, claramente, a caminhada firme, segura e ascendente da candidatura séria do marechal Lott e profetizar junto a Juraci Magalhães as lágrimas de sangue de arrependimento que a União Democrática Nacional haveria de derramar, pagando muito alto o preço de se levar pela miragem do "já ganhou" e se deixar orientar pelo famigerado "Clube da Lanterna" — é o que diz o leitor Adailton de Albuquerque, (Rio) em carta que nos enviou.

— "Com que tristeza assistimos à história fanática dos apupos dos seguidores do sr. Lacerda — afirma — a grandes nomes da UDN, entre os quais se sobressaía por todos os princípios o daquele preterido, humilhado e até vaiado JURACI MAGALHÃES, o candidato natural daquela agremiação às próximas eleições presidenciais! Derrotada a UDN com JURACI o seria com honra e dignidade e agora vai o partido de Gabriel Passos ser derrotado, com o estigma de ter adotado uma candidatura expúria movida por interêsses subalternos e imediatos, individualistas e interesseiros, na falsa convicção da vitória da demagogia, da farsa e da pantomima.

— A "renúncia" — "INABALAVEL - IRRECORRIVEL - INARREDÁVEL - IRRETRATÁVEL - DEFINITIVA - IRREVOGÁVEL" — do "artista" J. QUADROS, foi a grande oportunidade que teve a UDN para reparar o êrro suicida da sua convicção; mas, os que estão na esperança da fôrça demagógica do sr. Jânio, como "camelô" de suas candidaturas a postos eletivos, acabaram por levar a UDN a incorrer em êrro muito maior, o de aceitar a triste e melancólica renúncia à renúncia, após o fracasso total da BADERNA de Aragarças".

E conclui:

— "Com a grande farsa da "renúncia", com a aceitação por parte da UDN da "renúncia à renúncia", com o motim ridículo de certos senhores que deveriam ter respeito para com os seus próprios cabelos brancos e aos quais ainda mais ridiculamene os adeptos da masorca chamem de "rapazes", "bochicho" êsse, pré-denunciado pelo sr. Carlos de Lacerda que tinha merecido a confiança dos golpistas, a candidatura do sério, honrado, decente e digno marechal Lott acabou por se solidificar, transformando a convenção do PSD, na apoteose unânime ao nome do grande democrata, do grande civilista, e do insigne nacionalista HENRIQUE TEIXEIRA LOTT que cresce dia a dia na admiração e respeito de todos os brasileiros que desejam, realmente, um govêrno sério, probo, honesto, dinâmico, voltado para a conquista definitiva da libertação econômica do Brasil".

S. A. DIARIO CARIOCA

Presidente: Horácio de Carvalho Jr.
Vice-Presidente: Danton Jobim
Diretor-Secretário: Pompeu de Sousa
Diretor-Gerente: Sebastião França dos Anjos
Diretores: Augusto De Gregório e Zélio Valverde

Sede:
AVENIDA RIO BRANCO, 25

Presidência	43-3014
Diretoria .... 43-6465 e	43-3930
Administração	23-4643
Chefia da Redação	43-5574
Secretaria	43-5559
Revista da Sociedade ..	23-4437
Polícia	23-5832
Esporte	23-4472
Publicidade .. 23-3763 e	23-3939
Circulação	23-3662
Oficinas	43-5609

São Paulo: Barão de Paranapiacaba, 61, 4º, grupo 23 — Tels.: 32-5841 e 35-6286

Belo Horizonte: Avenida Afonso Pena, 774, 3º, and., sala 308 — Telefone: 4-8844

Niterói: Av. Amaral Peixoto, 54, s. 681 Telefone: 2-7893

Pôrto Alegre: Rua Caldas Júnior, 121, 1º andar, sala 4 — Telefone: 6771

ASSINATURAS

Brasil e países da convenção postal:
Anual .... Cr$ 300,00
Semestral .... Cr$ 160,00

(Outros países)
Anual .... Cr$ 600,00
Semestral .... Cr$300,00

RECLAMAÇÕES — Qualquer irregularidade no fornecimento de jornais às bancas ou da entrega do DIARIO CARIOCA aos nossos assinantes deverá ser reclamada ao Departamento de Circulação por carta ou pelo telefone 23-3662.

MERCADOS e COTAÇÕES

CAMBIO LIVRE

O mercado de câmbio livre funcionou, ontem, fraco e irregular.

BANCOS PARTICULARES

	Comp.	Vend.
Abertura:		
Dólar	195,50	200,50
Libra	547,50	561,50
Florim	51,82	53,15
Marco	46,90	48,10
Escudo	6,82	6,99
Franco suiço ..	45,27	46,43
Franco belga ..	3,90	4,00
Franco francês	0,315	0,323
Schilling	7,53	7,73
Lira	0,315	0,323
Fechamento:		
Dólar	196,00	201,00
Libra	549,00	563,00

Banco do Brasil

	Venda	Comp
Dólar convênio	165,70	162,00
Dólar argentino	184,10	180,00
Dólar chileno	184,10	180,00

Câmbio Oficial

O mercado de câmbio Oficial funcionou ontem estável. O Banco do Brasil, para cobranças vencidas autorizadas, declarou vender Cr$ 52,9949 e dólares a 18,92.

Aquele Banco comprava letras de exportação a Cr$ 51,4190 de Londres e a Cr$ 18,36 sôbre Nova Iorque.

O Banco do Brasil afixou as seguintes taxas para saques:

A vista:	Vend.	Comp.
Libra	52,9949	51,4190
Dólar	18,92	18,36
Pêso uruguaio	1,6596	1,6007
Escudo	0,6822	0,6408
Florim	5,0176	4,8672
Franco francês	0,0386	0,0374
Marco	4,5370	4,4009
Itália lira	0,0305	0,0296
Franc. belga ..	0,3785	0,3671
Schilling	0,7290	0,7075
Franco suíço ..	4,3857	4,2540
Coroa sueca ..	3,6535	3,5435
Coroa tcheca ..	2,6278	2,5500
Coroa dinam. ..	2,7431	2,6613

CAMARA SINDICAL

Médias cambiais fixadas em 11 de dezembro de 1959.

OFICIAL	
América do Norte, Dólar	18,92
Alemanha, Marco	4,5370
Bélgica, Franco Belga ..	0,3785
Dinamarca, Coroa	2,7403
França, Franco	0,0386
Holanda, Florim	5,0176
Inglaterra, Libra	52,9495
Itália, Lira	0,0305
Suécia, Coroa	3,6535
Suíça, Franco	4,3592
LIVRE	
América do Norte, Dólar	199,28
Alemanha, Marco	48,16
Argentina, Pêso	2,42
Áustria, Schilling	7,76
Bélgica, Franco Belga ..	4,00
Canadá, Dólar	211,00
Dinamarca, Coroa	28,63
França, Franco	0,4081
Holanda, Florim	49,23
Inglaterra, Libra	559,05
Itália, Lira	0,3238
Portugal, Escudo	7,02
Suécia, Coroa	38,45
Suíça, Franco	46,42
Uruguai, Pêso	18,30
MOEDAS	
América do Norte, Dólar	199,32
Alemanha, Marco	48,82
Argentina, Pêso	2,41
Canadá, Dólar	198,00
Espanha, Peseta	3,27
França, Franco	0,4043
Holanda, Florim	58,85
Inglaterra, Libra	550,03
Itália, Lira	0,3263
Portugal, Escudo	6,96
Suíça, Franco	46,20
Uruguai, Pêso	18,50

Bôlsa de Valores

A Bôlsa de Valores estêve, ontem, bastante ativa, registrando-se negócios apreciáveis nos vários papéis em movimento. As apólices da União ao portador permaneceram estáveis e sem alteração o mesmo acontecendo com as Obrigações do Tesouro Nacional e as de Guerra. As estaduais de São Paulo e de Minas Gerais de renda e de sorteio ficaram em boa posição, com as da Prefeitura Lei 820, planos A e B sem alteração de importância. As ações de bancos e companhias permaneceram bem colocadas, com os demais papéis inalterados. Foram vendidos 16.026 títulos, na importância de Cr$ 12.611.257,00, tudo como se vê das vendas abaixo:

VENDAS REALIZADAS ONTEM

	Cr$
União	
15 D. Ems. pt.	775,00
141 Idem Ex|J.	770,00
37 D. Emis. pt. Emp. Antigos	740,00
58 Idem	745,00
51 Idem	750,00
70 Idem	760,00
51 D. Emis. pt. Caut. C|2 S.V.	735,00
75 Reajust.	760,00
3090 Idem Ex|J.	760,00
Obrigações	
200 Grau I. 7%	98,00
43 Guerra Cr$ 100, 6% (Grau III)	73,00
8 Idem	73,50
27 Idem Cr$ 200	146,00
14 Idem Cr$ 500	367,00
15 Idem Cr$ 500	380,00
3 Idem Cr$ 1000	750,00
329 Idem	785,00
14 Idem Cr$ 5000	3.925,00
1 Idem	4.000,00
54 Idem	4.030,00
Estaduais — Apls.	
12 Minas 7% pt.	460,00
15 Minas 1934 pt. 1a. Série	115,00
5 S. Paulo	190,00
Municipais do D Federal	
1197 Lei 820 do P|A	685,00
26 Idem P|B	675,00
50 Emp 1917 pt.	122,00
Bancos — Ações	
154 Bahia Nom.	230,00
97 Idem port.	230,00
126 Brasil	940,00
200 Cred. Real de Minas Gerais C|Dir.	500,00
Cias — Ações	
50 Seg. Industrial, Cia. Nac. de Seguros	2.000,00
75 N. América, Nom.	580,00
27 Panair do Brasil	220,00
100 Carioca Industrial	159,00
300 Idem	160,00
440 Brahma Pref.	510,00
1832 Idem	511,00
200 Idem	512,00
100 Cig. Souza Cruz pt.	2.950,00
1000 Cimento Aratu	2.650,00
1070 D. Santos pt.	1.400,00
490 Idem	1.510,00
250 Idem	1.520,00
512 Ferro Brasileiro	315,00
500 F. e L. Minas Gerais	210,00
100 Lojas Americanas	2.000,00
920 Mesbla Nom.	192,00
1000 Idem port.	193,00
158 B. Mineira pl.	2.700,00
100 Idem	2.750,00
169 Idem	2.800,00
78 Idem Novíssimas	2.700,00
3 Mannesmann, Pref.	1.730,00
50 Idem	1.750,00
606 Sul Mineira de Elet. Ord.	150,00
80 Vale R. Dôce, Nom.	730,00
Debêntures	
501 Petrobrás, 7%	527,00
12 Idem	528,00
3 Idem Cr$ 200	105,00
1 Idem Cr$ 400	111,00
1 Idem Cr$ 800	422,00
10 Cia. D. Santos	100,00
L. Hipotecárias	
750 Banco da Prefeitura do D. Federal 7%	650,00

Café

O mercado de café disponível funcionou, ontem, em condições fracas e acusou baixa nas cotações. Os possuidores deram ao tipo 7, a base de Cr$ 413,00 por 10 quilos e não houve vendas durante os trabalhos. Fechou inalterado. O movimento verificado foi o seguinte: Entradas 106.430 sacas, pela estrada de Rodagem. Embarques .. 32.119 sacas, sendo 170 para a América do Sul; 6.000 para a América do Norte e 25.949 para a Europa. Existência 1.478.510. Café despachado para embarques 123.459 sacas.

COTAÇÕES POR 10 QUILOS

Tipo 2	463,00
Tipo 3	453,00
Tipo 4	443,00
Tipo 5	433,00
Tipo 6	423,00
Tipo 7	413,00
Tipo 8	403,00

(Incluído o preço da sacaria)

Café comum	Cr$	41,50
Café fino	Cr$	50,35
ESTADO DO RIO		
Café comum	Cr$	38,00

CAFE A TERMO

Não funcionou ontem

Açúcar

O mercado dêste produto regulou ontem sustentado e com as cotações ainda inalteradas. Entradas 4.820 sacas, sendo 3.620 do Estado do Rio e 1.200 de São Paulo. Saídas 16.750. Existência 167.541 sacas.

COTAÇÕES POR 60 QUILOS

Branco-cristal	650,00 a 680,00
Demerara	450,00 a 480,00

Algodão

Regulou ontem êsse mercado sustentado e com os preços inalterados. Entradas 765 fardos de São Paulo. Saídas 330. Existência .. 26.870 fardos.

COTAÇÕES POR 10 QUILOS ENTRADAS

	Próxima	Futura
Fibra longa:		
Seridó tipo 3-4 ..	950,00 a	980,00
Fibra média		
Sertões tipo 3-4 ..	855,00 a	865,00
Ceará tipo 3-4 ..	850,00 a	855,00
Fibra curta		
Matas tipo 3-4 ..	720,00 a	740,00
Paulista tipo 5 ..	750,00 a	760,00

PAPEL MOEDA AUMENTOU: NOVEMBRO

Foi divulgado, ontem, pela Caixa de Amortização, o quadro demonstrativo do meio circulante nacional, até novembro findo. De acôrdo com o que informou aquêle órgão fazendário, o papel-moeda em circulação elevou-se de Cr$ 4.792.636.900,00 em relação a 30 de outubro passado, o que significa ter havido emissões superiores a 4 bilhões de cruzeiros durante o mês de novembro.

O papel-moeda circulante a 31 de novembro era do montante de Cr$ 142.833.978.649,00, enquanto eu outubro foi de Cr$ 138.041.341.749,00. O resgate por moeda divisionária foi de Cr$ 7.363.100,00. .. ..

D. N. E. R.

Concorrência Pública

«O Departamento Nacional de Estradas de Rodagem, torna público, que por resolução constante no processo 55.005/59 às fls. 36, do dia 16/11/59, o Conselho Executivo da Autarquia homologou a concorrência pública para a alienação de materiais inservíveis de que trata o edital n.º 1/59 do 14.º Distrito Rodoviário Federal, ficando adjudicados os lotes n.º 3 — à Construtora Sussuarana Ltda., 2 e 4 ao sr. João Xavier de Lima e finalmente os lotes de ns. 5 e 6 ao sr. Garibaldi Pessoa da Costa.»

Roberto visitou Macabu

Visitando, no último sábado, os municípios de Conceição de Macabu e Campos, o governador Roberto Silveira, do Estado do Rio, acompanhado de secretários de seu govêrno, presidiu à cerimônia de encerramento do ano letivo da "Escola Agrícola Rêgo Barros", em Macabu, inspecionou diversos serviços públicos e iniciou a pavimentação da estrada que liga Atafona, distrito de São João da Barra, à cidade de Campos.

Em conferência proferida, à noite, no Colégio Nilo Peçanha, naquele último município, o governador disse que está realizando mais do que havia prometido como candidato e, referindo-se às obras já iniciadas, destacou, no setor energético, o aproveitamento do potencial hidrelétrico do Vale do Itabapoana e a conclusão da Usina de Macabu.

EM MACABU

Chegando às primeiras horas da manhã o chefe do Executivo fluminense e sua comitiva dirigiram-se à Escola Agrícola onde foram recebidos pelas autoridades locais tendo à frente o prefeito Resende Tavares professôres alunos grande número de populares.

Após a saudação do orador da turma e da palavra do sr. Amaro Gomes d Silva, secretário de Agricultura do Estado do Rio, falou o sr. Roberto Silveira, agradecendo as omenagens que lhe foram tributadas.

Em sua oração, o governador ressaltou a importância do aprimoramento do ensino agrícola na formação de técnicos rurais, pela relevância da agricultura como fonte de progresso e desenvolvimento de extensas regiões do Estado do Rio. Finalizando, congratulou-se com os corpos docente e discente da escola.

OBRAS

Na conferência que pronunciou no Colégio Nilo Peçanha, em Campos, informou também o sr. Roberto Silveira que, dentro de poucos meses inaugurará, na Cachoeira do Inferno, a usina pioneira "Prof. Fonseca Amaral", que produzirá, inicialmente, cêrca de 6 mil HP. Quanto à conclusão da Usina de Macabu, obra que afirmou vir se arrastando há quase 20 anos, disse que se constituia numa questão de honra para o seu govêrno levá-la a bom têrmo com o que o potencial energético será elevado de 11.500 para 27 mil.

Focalizando o plano rodoviário, declarou que do mesmo fazem parte as ligações dos principais municípios e dos centros de produção com as estradas-troncos e com várias rodovias de interêsse turístico, como a que ligará Atafona a Campos. Afirmou, finalmente, que pavimentará mais de 500 mil quilômetros de estradas de rodagem dobrando o total existente, que é de 410 mil quilômetros.

4 USINAS EM GOIÁS

O presidente da República aprovou os programas de trabalho do Ministério da Agricultura. Cr$ 2 milhões e Cr$ 800 mil para a usina elétrica de Silvânia; Cr$ 1 milhão e Cr$ 500 mil para construção da Usina Hidráulica de Cachoeira de Goiás; Cr$ 2 milhões para a usina hidrelétrica em Pilar; e Cr$ 4 milhões e Cr$ 800 mil para a ampliação da Usina Hidrelétrica de Anicuns, tôdas situadas no Estado de Goiás.

Sumoc regulará juros bancários: instrução

A Comissão Consultiva de Política Bancária debateu, reunida, o problema da limitação das taxas de juros sôbre depósitos bancários, assunto êsse regulado pela Instrução 105 e pela Circular 40, ambos da Superintendência da Moeda e do Crédito.

Na reunião, foi, igualmente, debatida a sugestão de se permitir a elevação, de Cr$ 200 mil para Cr$ 500 mil dos depósitos de tipo popular, sendo a idéia encarada com simpatia.

TAXA MÉDIA

No debate do assunto, a maioria dos membros do CCPB manifestou-se pela adoção de um sistema de taxa média, embora votos contrários opinassem pela manutenção das condições estipuladas na Instrução 105. Sugeriu-se, também, que a fiscalização seja efetuada da maneira mais rigorosa, no que tange à concessão de taxas de juros sôbre depósitos.

NOVA REUNIAO

Amanhã, está prevista nova reunião para as discussões finais em tôrno da minuta do anteprojeto de Instrução sôbre um novo sistema limitativo das taxas de juros de depósitos. Na mesma oportunidade, será decidida a redação final do documento, para posterior exame o Conselho da Sumoc.

COM SINDICATOS

No dia imediato, o sr. Marcos de Sousa Dantas, presidente da CCPB e diretor-executivo da Superintendência, estará reunido com os presidentes dos Sindicatos dos Bancos, de todo o país, para dar-lhes conhecimento dos têrmos semifinais da nova Instrução. Espera-se, poucos dias depois, a sua divulgação.

RIO PARDO HIPOTECADA AO BNDE

A Companhia Hidrelétrica do Rio Pardo acaba de ser autorizada a constituir hipoteca a favor do Banco Nacional do Desenvolvimento Econômico da usina Euclides da Cunha (em segundo grau) e da barragem e do reservatório de Graminha (em primeiro grau).

O empréstimo equivalente destina-se à construção de obras hidrelétricas no vale do Rio Pardo, Estado de São Paulo.

ADVOGADOS REFORMAM ESTATUTOS

Sob a presidência do sr. Otto Gil, o Instituto dos Advogados Brasileiro estará reunido amanhã às 20,30 horas (sessão ordinária), na Avenida Marechal Câmara, 210, 5.º andar, para a votação da indicação à reforma parcial dos estatutos sociais da agremiação, e eleição da nova diretoria para o biênio abril de 1960-abril de 1962.

GEOGRAFOS EM ELEIÇÃO NO DIA 21

A diretoria da Associação dos Geógrafos Brasileiros, seção regional do Rio, transferiu as eleições para o próximo dia 21, segunda-feira no auditório do Conselho Nacional de Geografia, Avenida Beira-Mar, 436, 13.º andar. A primeira convocação será feita às 15,30 horas, e se não houver número, haverá segunda chamada às 16,30 horas.

ALUNOS DE RELAÇÕES HUMANAS VÃO HOMENAGEAR O PROFESSOR

Os alunos dos cursos de Relações Humanas mantidos pela Biblioteca Nacional prestarão significativa homenagem ao seu professor, sr. Urpi Benício, amanhã, quinta-feira, às 17 horas na sede daqueles cursos, na Rua México, no andar térreo da Biblioteca. O prof. Benício manteve durante o ano corrente diversas turmas às quais ministrou os princípios fundamentais das Relações Humanas.

Moções encerram período

ASSEMBLÉIA FLUMINENSE

Uma sessão de encerramento do presente período legislativo, foi, ontem, realizada pela Assembléia, ocupando a tribuna diversos deputados para justificar moções de aplausos e congratulações com os presidentes dos respectivos partidos, com o governador Roberto Silveira e com os líderes das bancadas.

Fizeram uso da palavra: os srs. José Sali e Hamilton Xavier, do PSD, Álvaro Fernandes, Jaime Bittencourt, João Pedron, do PTB, Barcelos Martins, do PSP, Valdir Medeiros, do PR, Carlos Quintela e Adolfo Oliveira, da UDN. Este último representante justificou também moção de aplausos à bancada de imprensa, na pessoa do presidente do Comitê, jornalista Braga Melo, nosso correspondente naquela Casa, e de congratulações com a senhora Maria Zulmira Tôrres, mãe do sr. Alberto Tôrres, atual secretário de Educação, por motivo da passagem, ontem do seu 90º. aniversário.

APROVACÃO

Na madrugada de ontem a Assembléia concluiu a aprovação do substitutivo ao projeto número 759, que eleva a Comarca de Duque de Caxias e outros municípios e cria vinte e oito cargos novos no Poder Judiciário. O substitutivo foi aprovado sem qualquer modificação. Foi também aprovado, através de uma emenda apresentada pelo deputado Adolfo Oliveira, a extenção do aumento de dois mil cruzeiros concedido ao funcionalismo e aos servidores do Legislativo. O único deputado que se manteve contra essa iniciativa foi o sr. Saramago Pinheiro, presidente da Assembléia, que, entretanto, foi favorável ao substitutivo acima citado.

A Assembléia entrará em recesso hoje, voltando a se reunir, em caráter extraordinário, no próximo dia 26, em virtude de requerimento aprovado anteriormente.

25.000 CAMINHÕES JÁ PRODUZIDOS PELA MERCEDES-BENZ DO BRASIL

Com motores Diesel nacionais cuja fabricação será 100% brasileira em meados de 1960

Acaba de deixar as linhas de produção da Mercedes-Benz do Brasil, em São Bernardo do Campo, o 25.000.º caminhão equipado com motor Diesel. O fato é particularmente expressivo por demonstrar não apenas a extraordinária vitalidade da grande emprêsa — pioneira na fabricação de motores para autoveículos em nosso país — como também pela ampla aceitação do produto por um mercado dia a dia mais exigente na escolha. Pràticamente inexistentes no Brasil até há poucos anos, hoje se elevam a muitos milhares os possantes Diesel da Mercedes-Benz que percorrem as estradas do país, carregando riquezas, dando novas dimensões ao transporte rodoviário e colocando-o em bases de maior eficiência e maior economia.

Inaugurada há pouco mais de três anos, em setembro de 1956, com o funcionamento de sua linha de produção do caminhão médio, a fábrica da Mercedes-Benz vem executando sistemàticamente seu plano de ampliação: sua área construída alcança presentemente .... 183.100 m2; o número de operários e funcionários já orça pelos 5.000; o capital social eleva-se a Cr$ 3 bilhões e 300 milhões, e a primitiva linha de produção de caminhões médios de 6 toneladas, com potência de 120 HP, foi desdobrada para abranger a fabricação simultânea de caminhões pesados, de 10 toneladas, com 165 HP, e dos ônibus monoblocos para serviço urbano e interurbano. E já se anuncia, para lançamento em meados de 1960, a produção de um novo motor Diesel, de 4 cilindros, com 55 ou 65 HP, destinado a equipar tratores agrícolas cuja fabricação está na iminência de ser iniciada no Brasil.

SÓ MOTORES DIESEL

Para todos os seus veículos, a Mercedes-Benz do Brasil escolheu o Diesel, por se tratar de motor robusto, simples, de grande durabilidade e que, por tudo isso, melhor atende às condições geoeconômicas preponderantes em nosso país. Além do mais, apresenta um consumo de combustível sensivelmente inferior àquele dos motores a gasolina. Para a crescente dieselização da frota rodoviária nacional, cabe à Mercedes-Benz do Brasil a principal posição no fornecimento de veículos.

ACELERADA NACIONALIZAÇÃO

Não menos expressivo, porém, do que a produção de 25.000 autoveículos em apenas três anos, destaca-se o elevado índice de nacionalização que, desde o início, vem superando as metas estabelecidas neste sentido pelo govêrno. As diretrizes da Mercedes-Benz do Brasil têm estado sempre voltadas para a nacionalização integral da produção. A importação de peças complementares de cada veículo está sendo reduzida a tal ponto que já pouco falta para a nacionalização 100%.

Assim, mantendo sua tradição de pioneira na fabricação de motores para veículos no Brasil, a Mercedes-Benz anuncia que a produção do motor Diesel OM 321, de 6 cilindros, utilizado em suas linhas de caminhões de 6 toneladas e de ônibus monobloco, alcançará pràticamente 100% de nacionalização em meados de 1960, INDICE QUE TAMBÉM SERA ATINGIDO desde o início pela fabricação do motor Diesel OM 324, de 4 cilindros, a ser lançado naquela época e destinado especialmente a ser utilizado em tratores agrícolas.

Finalmente, quanto ao padrão de qualidade que elevou tão alto a marca Mercedes-Benz no mundo, a emprêsa de São Bernardo do Campo pode garantir que seus veículos produzidos no Brasil são em tudo e por tudo de qualidade rigorosamente idêntica aos fabricados na Alemanha. Um caminhão, um ônibus, um simples motor Diesel, ao sair das suas linhas de produção, leva simultâneamente a garantia da Daimler-Benz e da Mercedes-Benz do Brasil: a garantia do que de melhor pode produzir a moderna engenharia automobilística do mundo.

VISITA ÀS INSTALAÇÕES DA SIEMENS

Um grupo de engenheiros membros da Associação Brasileira de Telecomunicações (TELECOM) estêve recentemente em visita às instalações da fábrica Siemens do Brasil, localizada em São Paulo, numa área de 114 mil metros quadrados, dos quais 15 mil de área construída. Os visitantes dedicaram especial atenção ao setor de telefonia (foto acima) onde são fabricados centros telefônicos automáticos utilizados em serviços internos, trabalho pioneiro da Siemens em nosso país. Após a visita, o grupo de engenheiros foi homenageado pela administração da emprêsa com um almôço, ocasião em que foram saudados pelo senhor Eckhart Thon, diretor-superintendente da Siemens.

PARA AS FESTAS DE FIM DE ANO;

resolvido o seu problema de

Encomendas-Urgentes

e de última hora

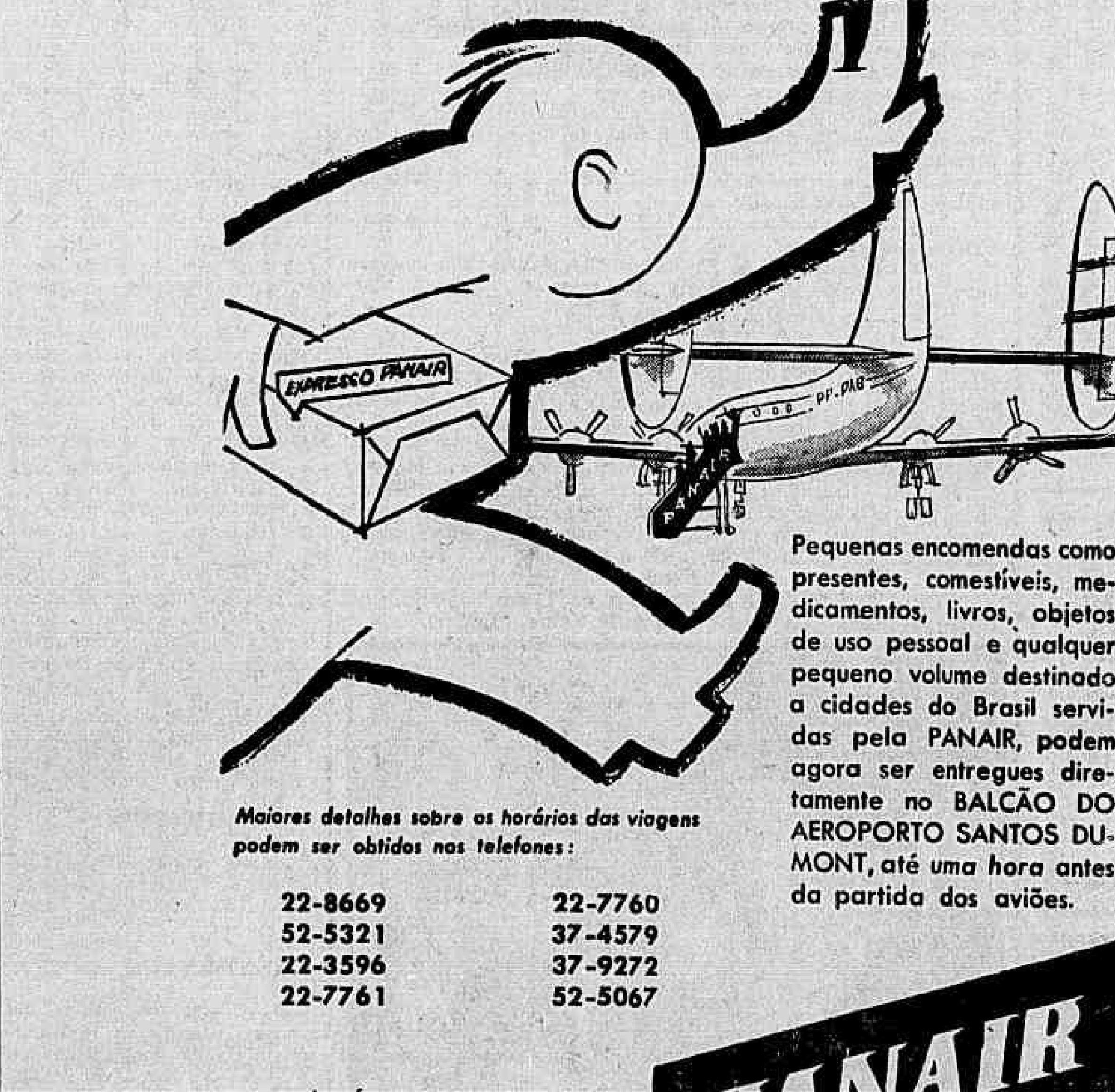

Pequenas encomendas como presentes, comestíveis, medicamentos, livros, objetos de uso pessoal e qualquer pequeno volume destinado a cidades do Brasil servidas pela PANAIR, podem agora ser entregues diretamente no BALCÃO DO AEROPORTO SANTOS DUMONT, até uma hora antes da partida dos aviões.

Maiores detalhes sobre os horários das viagens podem ser obtidos nos telefones:

22-8669	22-7760
52-5321	37-4579
22-3556	37-9272
22-7761	52-5067

esta é mais uma promoção PANAIR

GRANDE HOTEL ESTORIL

LIDERANDO OS HOTEIS DO E. E. SANTO

VITÓRIA — E. E. SANTO

O maior, o mais luxuoso e o mais moderno Hotel do Estado

End. tel.: — ESTORIL — Tel.: 2217

CAMPANHA DOS 5.000 SÓCIOS

AMPARO THEREZA CHRISTINA

(PARA VELHICE DESAMPARADA)

As vovòzinhas do Amparo Thereza Christina precisam de sua ajuda. Qualquer donativo ou pedido de inscrição para sócio poderá ser enviado para a Rua Magalhães Castro n.º 201 — Telefone: 29-0461.

DOAÇÃO PARA CONSTRUÇÃO DE BASE NAVAL

O presidente Juscelino Kubitschek assinou decreto em que autoriza o Serviço do Patrimônio da União a aceitar a doação feita pelo Estado da Bahia, da área da Fazenda Ponta da Areia, em Aratu, município de Salvador, para construção da Base Naval de Aratu, no 2.º Distrito Naval (Bahia).

Dr. JOSÉ DE ALBUQUERQUE

Membro efetivo da Sociedade de Sexologia de Paris

Doenças Sexuais do Homem

Rosário 98 . Das 13 às 18 horas

LOTERIA FEDERAL de NATAL

23 de DEZEMBRO

PREMIOS MAIORES:

1 PREMIO DE CR$ 30 MILHÕES

1 Premio de Cr$ 10 Milhões

1 Premio de Cr$ 4 Milhões

1 Premio de Cr$ 2 Milhões

Total dos Premios:

Cr$ 100.800.000,00

Francis x Isabel: lua de mel "Chez" Ali Khan
Baby Pignatari voltou a circular na Europa

Aurora

Cinema — Décio Vieira Ottoni

VEIO tôda de côr-de-rosa, passou através da vidraça de minhas pálpebras, acordou meus olhos. Mas a alma ficou meio dormedormindo, bôba e quase sem luz. Depois, abriu as asas, foi voar, voar não, esvoaçar sôbre os telhados da cidade. Enquanto meus olhos a contemplavam, a doudia esvoaçava e se adelgaçava e de seu ventre róseo nasciam os primeiros pássaros matutinos.

Como são vivos e novos os passarinhos aurorarais. Como a alma de um homem, um homem de repente, é tôla e vadia. Como a doçura da preguiça de uma criatura amanhecendo é infinita. Como às vêzes a gente se descobre perdoado de todos os erros cometidos. Que nem cometeu, deixou acontecer. De certo, o sofrimento se junta, vai se juntando, lacerando, magoando, até que um dia a dor é tanto que nos pune. E' então que ficamos perdoados, e recomeçamos de alma nova, passada a limpo, como um exercício de cópia.

E A AURORA ficou pálida e um vento frio levantou os véus da janela. As árvores davam fôlhas e frutos. Os pássaros se coloriam com o bico. Máquinas barulhentas avançaram sôbre a cidade. Homens gritavam. E aurora morreu, morreu bem acima de meus olhos. Duas últimas estrêlas foram fiscadas do "show" noturno. Amanhecia implacàvelmente. Depois, o entêrro. O coche foi levado por andorinhas de sôbrecasaca para muito longe no céu. Fiquei só e quis por um momento que ela voltasse. Mas me senti de novo um homem, com duas pernas, dois braços, dez dedos práticos nas mãos, com uma cabeça que devia decidir dos meus passos, meu destino. Seria mórbido lastimar a perda de uma aurora, e me ergui resoluto como um rei para lavar a cara. Escovei os dentes com tôda a alegria. Abençoado sejas, irmão dentifrício, que me refrescas a bôca. Acendi um cigarro. Que me dá tosse, mas abençoado sejas, irmão fumo. Deitei-me de novo enquanto os cavalos de velhos poemas traziam o sol em atropelada brilhante. Abençoado seja o dia. Abençoado seja o descanso do homem. Abençoados sejam os pássaros do dia e da noite. Abençoadas, as crianças. O fôgo, a terra, o ar, a água. Abençoada sejas tu, meu amor, minha aurora, meu caminho.

PRÊMIOS "PULITZER" DE LITERATURA E MÚSICA

Os prêmios "Pulitzer", que desde 1917 são distribuídos, anualmente, pela Universidade de Columbia, de Nova Iorque, aos melhores trabalhos sôbre jornalismo, literatura e música, nos Estados Unidos, já começaram a ser entregues no corrente ano. Os escritores e autores premiados em 1959, que aparecem nas fotos, são os seguintes: Arthur Walworth, biografia (autor da obra "Woodrow Wilson"); Stanley Kunitz, poesia (autor do livro "Poemas Selecionados 1928-1958"); Leonard D. White, História (autor da obra "A Era Republicana: 1869-1901"); Robert Lewis Taylor, Ficção (autor da novela "As viagens de Jaimie McPheeters"); Archibald Mc Leish, Drama (autor da peça "J.B.") e John La Montaine, música (compositor do "Concêrto para Piano e Orquestra").

Ensaios prospectivos

Literatura

OS acontecimentos mundiais dos nossos dias não permitem mais ensaios contidos nas fronteiras de observações limitadas a fases e episódios, o que daria, de certo modo, a tais livros, uma contensão artificializadora. A dedução prospectiva é, hoje, regra geral situando seus autores dentro do ritmo vertiginoso do progresso técnico e da evolução política decorrente. Visita recíproca de representantes políticos entre países de estruturas antagônicas é o preço das descobertas nucleares e do domínio do espaço. Se a guerra de 14 vitimava o homem no limite reduzido das batalhas de trincheiras, se o Japão pagou com pesados juros o ataque a Pearl Harbor — a ameaça de agora, ampla e sem possibilidade de argumentos, contém ímpetos e modifica reações coletivas através de seus governos.

Êste livro que a Biblioteca do Exército acaba de publicar, "O Brasil e a 3a. Guerra Mundial", do gen. Antônio de Sousa Júnior, bem demonstra que a visão prospectiva é uma necessidade que se impõe ao arguto observador das evoluções atuais. Caso assim não fôsse, qualquer depoimento tornar-se-ia sectário e fora da realidade que aí está. Daí, a "profecia", fruto do discernimento, quando seu autor afirma, acertadamente: "Pode ser, todavia, que, sob o império do medo do aniquilamento geral, imposto pelo poder das armas atômicas e termonucleares, tudo se transforme, até "os modos de pensar", até a natureza humana. Pode ser mesmo que, num futuro não remoto, os homens venham a ter menos vaidade e ambição e mais discernimento e espírito de fraternidade; que as nações deixem de hostilizar-se, para se ajudarem mutuamente, sob a jurisdição de um govêrno universal, na solução de problemas comuns e afins; que os povos abandonem suas prevenções e hostilidades e procurem melhor conhecer-se uns aos outros, pelo intercâmbio não sòmente econômico mas de idéias, principalmente".

E êste milagre seria, segundo o gen. Sousa Júnior, sob a influência e proteção do átomo, o infinitamente pequeno. Dividido em duas partes, o volume é um ensaio de interpretação da História das Guerras no Século XX, tão exangue e sacrificado, onde o Brasil deu a sua contribuição de sangue. Traça paralelos entre o panorama internacional do Século XVII e o nosso para mergulhar em considerações em tôrno da era atômica e suas consequências. O Nordeste está retratado sob diferentes ângulos, inclusive nas suas utilidades estratégicas depois de minucioso estudo sócio-econômico.

É um livro oportuno e de consultas. Neste particular, a Biblioteca do Exército tem dado inestimável contribuição ao movimento cultural brasileiro. Tudo isso graças ao dinamismo de Umberto Peregrino que acaba, inclusive, de publicar "3 Mulheres", editado pela Antunes. Biblioteca cujo movimento editorial está permitindo a leitura dêste volume do gen. Antônio de Sousa Júnior, sem o qual estaríamos, até hoje, ignorando muita coisa a respeito do tema e a quem agradecemos a possibilidade de acompanhá-lo nesta viagem. Roteiro, afinal de contas, onde constatamos a pena manejada com mestria e ao sabor dos acontecimentos contemporâneos. — DIRCEU QUINTANILHA.

NOTÍCIAS

ALVARO Lins confirma: vai voltar à crítica, assinando um rodapé no «Diário de Notícias». E' uma excelente notícia para os leitores. Todavia só iniciará aquela atividade dentro de dois meses.

SERÁ hoje às 22,30, na TV-Tupi, a solenidade da entrega dos prêmios «Jornal do Comércio» aos melhores do ano passado no romance, no conto, na novela, na poesia, no teatro, etc.

ESTARÁ sendo lançado hoje o novo livro de Diná Silveira de Queirós: «Eles herdarão a terra» — nova experiência da autora de «Floradas na Serra», desta vez no campo do «science-fiction». São três novelas e uma, sob o título «Partido Nacional», aborda o panorama político brasileiro no ano 30. Diná estará autografando o livro e recepcionando os seus amigos e leitores, na Livraria Leonardo da Vinci, às 17 horas.

UMA segunda edição, que vale como a primeira, foi lançada recentemente pela Cruzeiro. Trata-se do romance de Maria de Lurdes Teixeira, «A Banca de Três Lugares», que constitui um dos pontos altos da moderna literatura brasileira.

Remessa de livros e correspondência: Seção LITERATURA — Red. do DIARIO CARIOCA — Av. Rio Branco, 25.

Sociedade — Jean Pouchard

RECEBI: "Meu caro Jean. Já está eleito o novo presidente do Clube Comercial, Patrício Rodrigues Galdeano, a quem transmitirei o cargo nos primeiros dias de janeiro vindouro. Ao deixar a presidência daquela entidade, agrada-me agradecer ao distinto amigo a valiosa cobertura que nos dispensou em sua prestigiosa coluna social, contribuindo de forma generosa e eficiente para dar maior relêvo ao nosso Clube. Tenha como certa a simpatia de nossos consócios, à qual se ajuntam o reconhecimento pessoal e um abraço muito cordial de ATILA CARVALHAIS PINHEIRO". Agora, só nos resta esperar que o sr. Patrício Galdeano siga a trilha traçada pelo movimentado sr. Carvalhais.

♦●♦

EM ABRIL sucederá em grande estilo o casamento da srta. Regina Maria de Davide, uma das "Dez Senhoritas Mais Elegantes do Brasil de 59". Foi com prazer que recebi o convite para funcionar como padrinho da noiva.

♦●♦

O GLAMUROSO sr. Fernando Pessoa de Queiroz exibindo uma loura exótica e simpática nas areias da praia do diabo.

♦●♦

INFELIZMENTE, não pude comparecer ao jantar que o casal Sousa Coelho ofereceu às "Dez Debutantes Mais Elegantes de 59". Mas soube que foi um acontecimento muito elegante e simpático. Pena...

♦●♦

O ESTONTEANTE manequim Sandra fêz um sucesso dos diabos no desfile de penteados que sucedeu na tarde de segunda-feira. Sandra deslisou na passarela com os seus cabelos na cor do fogo, sendo aplaudidíssima pelas senhoras: Lea Duvivier, Neli Pinheiro, Malene Serrador, Cleo Silva Carmo, Stela Marinho, Jol Seabra e outras. Sandra é um amoreco mesmo.

♦●♦

CIRCULANDO na pista carioca dois baianos de grande categoria no setor elegância: sr. e sra. José Martins Catarino.

♦●♦

ONTEM, a srta. Vera Lúcia Périssé subiu ao altar da Candelária para se tornar sra. Carlos Juarez Távora. Domingo, darei todos os detalhes dêste acontecimento na "Revista da Sociedade".

♦●♦

NA próxima segunda-feira, a sra. Lia de Sardi estará recebendo um grupo de amigos para um "coq" na sua residência da Rua Paissandu.

♦●♦

DEVIDAMENTE comemorada a nova idade da simpática sra. Célia Leite Garcia.

♦●♦

NÃO SERÁ surpresa para êste colunista se o embaixador Alves de Sousa continuar chefiando a nossa embaixada em Paris.

♦●♦

CONFORME havia noticiado, casaram-se em Havana Isabel Leitão da Cunha e Francisco Sousa Dantas Forbes. A lua-de-mel sucederá em Nova Iorque, onde serão hóspedes do príncipe Ali Khan.

♦●♦

CONTINUA sendo muito comentado o "reveillon" que a sra. Maria Léa de Affonseca Duvivier está organizando em benefício do Patronato da Gávea, no Copa. O sucesso dêsse acontecimento já está garantido, pois são "patronesses" as senhoras: Adelaide de Castro, Aída Hime, Ana Helena Pessoa de Queiroz, Arlete Moura, Baby Serquinho, Arlete Moura, Bertha Leitchic, Bianca Janer, condessa Patersnotte de La Vaillé, Danuza Wainer, Elza Cantalice, Eunice Modesto Leal, Gilda Muller, Gina Buarque de Macedo, Heloisa Amado, Josefina Jordam, Lais Gouthier, Lêda Ribeiro, Lia Mayrink Veiga, Lúcia Stone, Maria Eudóxia Gualberto, Mariazinha Guinle, Maria Christina Almeida Braga, Maria Luiza Sertório, Marilu Pitangui, Marquesa de Belmonte, Marquesa Cataneo Ardono, Muriel Macedo Soares, Nenette de Castro, Olga Bianchi, Rita Lôbo, Teresa Muniz Freire e Teresa Gardner Willians.

♦●♦

A BONITA srta. Ludmila Popov colocou um ponto final no seu romance: "E assim morreu Salambô, por haver tocado o manto de Tanit".

♦●♦

JÁ ESTÃO tomadas quase tôdas as mesas para a apresentação do cantor João Gilberto, sábado, no Country. Trata-se de uma promoção dêste colunista a fim de incentivar os artistas nacionais, tão boicotados últimamente pela chamada imprensa "abobrinha".

♦●♦

O JOVEM Eduardo Malman funcionando com decisão na direção do bem montado Clube do Canal, que fica alí em Cabo Frio.

♦●♦

FOI transferida para janeiro, a festa em que a srta. Alice Alves Bastos será eleita "Charme Girl" do Clube Militar.

♦●♦

O MINISTRO das Relações Exteriores da Colômbia e sra. Turbay Ayala estão convidando para a recepção que oferecerão ao presidente Juscelino Kubitschek, logo mais, no Copa.

♦●♦

O COSTUREIRO Nazareth organizando um grupo de manequins para acontecer com um desfile de seus modêlos no próximo março.

♦●♦

ONTEM, o sr. Jorginho Guinle recebeu um grupo de amigos para um coquetel.

♦●♦

O "play-boy" Baby Pignatari, depois de provocar um "rififi" agredindo covardemente um jornalista, retornou à Europa.

♦●♦

UM GRUPO do "jovem society" está organizando um grito de carnaval no Quitandinha: janeiro.

♦●♦

ONTEM, o embaixador da Suíça e sra. Robert Maurice recebeu um grupo de diplomatas para um coquetel de despedida.

♦●♦

AMANHÃ, o deputado San Thiago Dantas estará acontecendo com uma conferência na Faculdade Nacional de Medicina.

♦●♦

APESAR das notícias, não acredito que o célebre Frank Sinatra venha rebolar o seu corpo magro em nosso próximo carnaval. Entretanto, posso informar que o sr. Jorginho Guinle já está afivelando as malas para ir aos "States" convidar um grupo de artistas para o momesco acontecimento em questão.

♦●♦

DE MUITO bom gôsto a decoração da cidade para o Natal. Não sei quem foi o autor da idéia, mas merece os nossos cumprimentos.

♦●♦

MUITO bonita a nova cor dos cabelos da sra. Abelardo Acceta.

Vocês sabiam?

... QUE Luís Carlos Barreto foi o único jornalista latino-americano que já participou de um cruzeiro pelo Mediterrâneo, organizado pela gorducha Elza Maxwell?

... QUE o fotógrafo-internacional Indalécio Wanderley é casado com a "Miss Clube Militar 1954"?

... QUE o presidente Juscelino Kubitschek tem o bom-gôsto de detestar terno branco?

... QUE pelo grande número de promessas que faz, o sr. João Machado, Secretário de Saúde, foi apelidado de "Promessinha"?

... QUE a belíssima e inglêsa Sandra é o manequim de maior sucesso no Brasil?

... QUE o governador Leonel Brizola já foi ascensorista em elevador gaúcho?

... QUE a Escola de Samba de Mangueira vai acontecer com "fúria louca" no "reveillon" do Country?

Encurtando

MUITO elegante a sra. Teresa de Sousa Campos, segunda-feira, esticando no "Sacha's". Na mesma mesa a bonita sra. Gustavo Magalhães. ♦ O sr. Jorginho Guinle "in love" com a simpática srta. Diva Dolabella. ♦ O casal Paulo Renha gastando uma temporada na sua belíssima fazenda. ♦ No início do próximo ano, o príncipe Renier promoverá em Mônaco "Uma Noite Brasileira" com artistas nacionais. A sra. Vanja Orico já foi convidada. ♦ Consôlo para alguns senhores de nossa sociedade: "Sir Churchill afirma que resolveu os maiores problemas de sua vida, após algumas doses de uísque".

♦●♦

POR HOJE é só. Os paralíticos do Clube do Otimismo estão precisando de doze cadeiras de rodas. (Tchau).

Uma criança no Natal

Madrugada — Mister Eco

NATAL chegando como sabeis, mais se acentua êsse desejo de bondade que nem o comercialismo desenfreado consegue destruir na espécie humana. Tampouco essa centena de homens suarentos, mal-cheirosos, metidos em pesadas vestes vermelhas e barbas brancas, espalhados pelos cantos da cidade a vender quinquilharias Papai Noel é anúncio de casa de brinquedos e de casa de tudo. Até de charque e banha.

Mas vem o desejo de ser bom, de se amar principalmente as criancinhas. O apêlo do Juizado de Menores é simpático, até comovente: levai uma criança abandonada para passar o Natal em vossa casa. Casal sem filhos fica logo em cócegas. Vamos telefonar para o Meritíssimo. Vamos dividir a nossa ceia de Natal com um garôto sem lar. E' tão bonito! Conforta-nos e talvez nos valham até indulgências plenárias para os nossos pecadilhos cotidianos.

Acontece, porém, que o sr. Aldir tem sete filhos e é o vizinho de cima. Juntando-se mais seis adultos, são treze os habitantes do apartamento do sr. Aldir, de dois quartos sòmente e uma sala. Deve dormir gente até no banheiro, mas o sr. Aldir é, antes de tudo, um homem feliz. Felicíssimo. Sái cedo, passa o dia todo fora e volta madrugada alta. E o sr Aldir deve estar sempre comemorando qualquer coisa, pois vem aos gritos e pontapés, extravasando extemporânea alegria, que é dêle e de umas e outras.

As sete criancinhas do sr. Aldir não são dessas daí não Têm outra tradição. São resguardadas àvaramente. Não brincam no "play-ground" como uma criança qualquer. Absolutamente. Fazem - no dentro de casa mesmo. E como são engenhosas as crianças do sr. Aldir! Praticam o melhor futebol na sala de visitas, fazem dos quartos ringues de patinação e pistas de corrida, do banheiro laboratório de experimentos atômicos e na cozinha perfurações petrolíferas. A qualquer hora do dia ou da noite. Sem interrupção. São de admirável energia as criancinhas do sr. Aldir.

Muito interessante também é a hora de arrumar as camas para os filhinhos do sr. Aldir. Gozadíssimo. O arrastar de móveis — deve ser tudo sofá-cama ou beliches feitos na hora — começa às sete e vai até às nove horas da noite. Se faltar uma cama, o serrote e o martelo entram em função e tudo se arranja. Mas, em chegadas às nove, tudo muda. As criancinhas do sr. Aldir — alegríssimas — dão início a outras interessantes brincadeiras, tais como ataques simulados de tamancos, sapatos, travesseiros e bolas de gude. Até serem vencidas pelo cansaço A trégua, porém, dura pouco. Chega o sr. Aldir também muito alegre, é madrugador, e acorda todo mundo, para ajuste de contas. Às seis horas da manhã, toque de alvorada e recomeça a série interminável dos entretenimentos, enquanto os móveis novamente são arrastados, que o espaço é vital.

Os vizinhos do sr. Aldir várias vêzes apresentaram queixa ao síndico. Existe um livro especial para isso. As queixas foram levadas ao sr. Aldir e êste, após pensar bem, resolveu da melhor maneira. Cortou relações com o síndico, com os porteiros, com os vizinhos. Não falando, não tem que dar satisfações a ninguém. Polícia? Senite parvulos venire ad me — é preceito cristão. E os filhinhos do sr. Aldir, em comemoração do feito, redobraram as suas graciosas brincadeiras, cuja intensidade faz queimar lâmpadas, deslocar sancas e derrubar lustres. Uma delícia.

O Natal está aí e com êle êste desejo incontido de se ser bom, de se ser melhor, de se amar principalmente as criancinhas. Atendei ao apêlo do Juizado de Menores e partilhai com um menor abandonado a vossa ceia de Natal. Vós, que não participais, durante todo o ano, das interessantíssimas brincadeiras dêstes anjinhos, que são os filhos diletos do sr. Aldir, ó felizardos!

* * *

Couvert

- Um bom "long-play" da etiquêta "Cisne Real" chegou para Mister Eco: "Hugo Brando canta para você". Hugo Brando, que já atuou na Pigalle antes do advento do "strip-tease", seria uma boa pedida para o Texas-Bar.
- Quase esgotada a lotação de "Au Bon Goarmet" para o "reveillon". Três mil por cabeça, tôdas as despesas inclusas.
- Manèzinho Araújo fechará o Cabeça Chata no Carnaval e não abrirá mais.
- Mister Eco recebeu da "boite" Fred's, como brinde, uma cigarreira para ser colocada no parabrisa do automóvel. Só ficou faltando o automóvel.
- Ninguém entende as canções de Jean-Pierre no Kilt-Club. As letras que Jean-Pierre canta, em francês, inglês ou alemão, são tôdas de sua própria autoria.
- A esplêndida refrigeração do Black Horse levando gente para as suas noites.
- Só. Levai um menor abandonado para a vossa ceia de Natal. E vamos prá frente que atrás vem gente.

LICEU IMPÉRIO
ENSINA-SE CORTE E COSTURA
CONFECÇÃO DE CINTOS PLISSADOS
ACEITAM-SE ENCOMENDAS DE MOLDES
Largo de São Francisco, 26 - 12.º and. - Grupo 1220
Ed. Patriarca — Tel. 43 1284
das 15 às 17 horas

RAIOS X Dr. Victor Côrtes
Exames radiológicos em residências
TOMOGRAFIAS
Diàriamente das 8 às 11 e das 14 às 17 horas
RUA ARAÚJO PÔRTO ALEGRE, 70
9.º andar — Tel.: 22-5330

Num movimentado coquetel aparecem Jean Pouchard, sra. Iara Vargas, sr. Schmidt e o governador Leonel Brizola.

CICT e confusão

Teatro — Paulo Francis

LUISA Barreto Leite (Jornal do Comércio), Cláudio Bueno Rocha (Tribuna da Imprensa), Cláudio Melo e Sousa (DIARIO CARIOCA), Rubem Rocha Filho (O Metropolitano) e Paulo Francis (DC e Ultima Hora), ingressaram no Círculo Independente de Críticos Teatrais (CICT). Antes não pertenciam à entidade restante, Associação Brasileira de Críticos Teatrais, excetuando Luísa Barreto Leite, que permaneceu por algum tempo na ABCT. Assim, o CICT passa a contar com os seguintes órgãos da imprensa escrita, falada e televisada: "Diário de Notícias" (Henrique Oscar), "O Jornal" (Renato Vieira de Melo), "Diário da Noite" e TV Tupi (Brício de Abreu), "O Cruzeiro" (Antônio Acioli Neto), Rádio Ministério da Educação e TV Rio (Alfredo Souto de Almeida), Suplemento Dominical do Jornal do Brasil (Bárbara Heliodora) e os já citados "Jornal do Comércio", "Tribuna da Imprensa", "O Metropolitano", "Ultima Hora" e DC. Pràticamente a totalidade da crítica do Rio.

Entrei para o CICT com o propósito de participar de uma ação em prol do teatro promovida pelos críticos que, para bem ou mal, renovaram o sentido de sua profissão no Rio. Sempre fui descrente de grupos. Teatro, entretanto, é trabalho de grupo (às vêzes no sentido popular do têrmo, do jôgo-do-bicho). Já temos o Teatro de Arena, o Grupo dos 7; no Rio e São Paulo a nova geração afirma e pratica seus princípios. Já é tempo que também nós, críticos da nova geração, funcionemos conjuntamente.

O CICT vai distribuir os indefectíveis prêmios, que tanto tenho ridicularizado aqui. Ontem nos reunimos para a votação. Mas não ficará nisso. Pretende atuar em todos os campos de esclarecimento e combate em que a crítica pode atuar, desde o problema comercial dos selos a cursos de formação de profissionais e platéias. Os prêmios, dentro de um contexto de trabalho mais amplo e profícuo, adquirem a sua verdadeira proporção nas atividades de uma entidade de críticos.

A primeira função do CICT, a meu ver, será de divulgar suas simpatias. Desde Eliot a Trilling, essa é a estratégia da crítica moderna. O crítico se ocupa mais em definir o que lhe agrada, o que lhe parece importante, aproveitando a ocasião para condenar seus opostos. Partindo de mim, essa declaração pode sugerir a muita gente sintomas conclusivos de paranóia, em virtude do caráter agressivo que sempre predominou nas minhas crônicas. A verdade é bem outra. Só agora o crítico encontra teatro brasileiro que lhe mereça proteção e divulgação. Antes, tinha que dirigir suas simpatias para os teóricos e práticos do estrangeiro. Com o progresso literário do dramaturgo nacional e sua gradativa fusão com as emprêsas de qualidade, já se pode falar de teatro sem ser para lamentar sua ausência. Êste, outro motivo para a consolidação do CICT.

POR simpatia, notem bem, não me quero referir à publicidade gratuita, à lisonja indiscriminada aos empresários, que o leitor verifica em algumas seções de teatro da cidade. Há, por certo, o problema do noticiário. Os críticos deveriam restringir-se à crítica, deixando as notícias do palco para os repórteres. Chegará o tempo em que os diretores de jornal se convencerão da necessidade de desdobramento de nossa função nesses dois setores. Até então, existem duas soluções: Uma é exemplificada por Henrique Oscar. Êle noticia sem comentários. Outra é a minha, de Cláudio Bueno Rocha e Cláudio Melo e Sousa. A notícia tem uma componente crítica. Ambas as fórmulas são válidas, pois não comprometem a opinião do crítico sôbre o espetáculo noticiado.

O que é inaceitável é o elogio publicitário com que certos críticos inundam diàriamente suas seções, elogio que abrange desde "Tem Nheco Nheco na Lua" a "Êles Não Usam Black-Tie". Essa atitude desmoraliza por completo a função crítica, por reduzir o bom e o mau teatro a um plano de igualdade. Nem sequer a classe teatral, na intimidade, respeita êsses críticos, que são motivo do ridículo geral. Mas êles continuam sua carreira promovendo confusão no espírito do público, criando clima favorável para o teatro desonesto. Sim, pois se encontram valores em tudo, dão cobertura a tudo, evidentemente. Parece brincadeira que ainda não se consiga no Rio unanimidade crítica na condenação de espetáculos como "D. João Tenório", "Processo em Família" e "Idade Perigosa". O CICT, projetando uma imagem de unidade dos críticos, pode ajudar a suprir essa deficiência, pode contrabalançar a atividade dêsses anticríticos. Voltarei ao assunto.

* * *

Cláudio Melo e Sousa, que tem colaborado comigo aqui, e que me substituiu durante um mês, atuará doravante como crítico do Suplemento Dominical do DC. — P.F.

Registro

1500 — Morre, na Índia, Pero Vaz Caminha.

1828 — Morre, no Maranhão, Alexandre D'Escragnolle.

1830 — Promulgação do Código Criminal.

1855 — Morre, em Minas Gerais, Romualdo José Monteiro de Barros, barão de Paraopeba.

1860 — Começa a circular, no Rio de Janeiro, «A Semana Ilustrada».

1860 — Nasce, em Minas Gerais, João Pinheiro da Silva.

1865 — Nasce, no Rio de Janeiro, Olavo Braz Martins dos Guimarães Bilac.

ANIVERSARIOS:

FAZEM ANOS HOJE:

SENHORES:

— Por motivo de seu natalício, que hoje transcorre, o senhor Abraão Medina, diretor-presidente do Rei da Voz, a mais famosa loja de aparelhos eletro-domésticos da cidade, será alvo de carinhosas manifestações por parte do seu grande número de amigos, principalmente no meio artístico, onde desfruta de grande prestígio.

Dr. João Lourenço da Silva; Antônio Vieira de Melo; Valdemar Machado Dias; René Resende; Renato Dardeau de Albuquerque; Lourenço Pereira da Cunha; desembargador Eugênio Martins Pinto; Pedro Dias Bento; Americo Pereira Pinto; Eduardo Costa Batista; Benedito Rosa; Francisco da Cunha Melo; Aloísio Sales Fonseca; Simão Rutnan; Mateus Celano; Vitorino Viana de Carvalho e Paulo Coelho Machado.

FERNANDO PRESÍDIO — Fêz anos, ontem, o nosso companheiro Fernando Presídio. O aniversariante que, pelas suas qualidades morais, muito merece dos seus colegas de trabalho, foi vivamente cumprimentado pelos seus inúmeros amigos.

SENHORAS:

Elsa Martins de Sousa; Dirceni Costa Alves e Maria do Carmo Cunha.

NASCIMENTOS

MARCO ANTÔNIO — filho do casal Manuel Justiniano Gomes de Freitas-Marly Leite e Freitas.

CASAMENTOS

Terá lugar no próximo dia 19 do corrente às 18 horas, na Igreja da Santa Cruz dos Militares na Rua 1º de Março, o enlace matrimonial da srta. Maria Aparecida Amaral, filha do casal general Gerardo Lemos do Amaral, com o sr. Alvaro Montezuma filho do casal Noé de Viana Montezuma.

— Está marcado para o próximo dia 26 do corrente, às 18 horas, na Matriz Santa Margarida Maria, na Rua Frei Solano, 23, Lagôa, o enlace matrimonial da srta. Ana Amélia, filha do casal coronel Omar Emir Chaves, com o sr. Rudá de Andrade, filho do casal Teodomiro Gaspar de Almeida.

— Realiza-se no dia 19 do corrente, às 18 horas, na Igreja Presbiteriana Independente do Rio de Janeiro, na Rua Engenheiro Luís Medeiros, 62, Praça do Carmo, o enlace matrimonial da srta. Geny Silva, filha do casal Justiniano Silva, com o sr. Claudio Machado, filho do casal Francisco de Oliveira Machado. Os nubentes receberão cumprimentos na Igreja.

CONFERÊNCIAS

Do professor Fernando Capecchi, adido cultural da Embaixada Italiana, hoje, às 17 horas, no salão nobre da Faculdade Nacional de Filosofia, Av. Presidente Antônio Carlos, 40, sôbre o tema: "A Poesia de Salvatore Quasimodo, Prêmio Nobel de 1959".

REUNIÕES

Os serviços de Clínica Médica e Cardiologia do Hospital dos Servidores do Estado promoverão hoje uma sessão clínica a realizar-se das 10 às 12 horas no anfiteatro do 10º andar do edifício-sede daquela Instituição. Frequência livre. Os trabalhos obedecerão à seguinte ordem do dia: 1 — Acidose diabética. Drs. Alberto Wanderlei e Carlos Borges. 2 — Infarto do Miocárdio e Hemotórax. Drs. Fernando Bullos e Cid Porto. 3 — Cirurgia e Diabetes Melitus. Drs. Celio Nunes e Emilio Medauar. 4 — Estenose Mitral Operada. Atividade Reumática Rebelde. Drs. José Amaral e Anuar Lauar.

BODAS DE PRATA

Realiza-se amanhã, às 10 horas, no Altar-Mór da Igreja de São Jorge, missa em Ação de Graças pelas Bôdas de Prata do casal Juan Carlos Mendez, ilustre diretor de Allied Artists Inc. no Brasil.

'Sabiá dos pampas'

Rádio e TV
Nestor de Holanda

CONVERSANDO grita como se fôsse animador de auditório e estivesse a anunciar Emilinha ou Marlene. Contando um caso qualquer de simples ação entre amigos, parece que está a ponto de engalfinhar-se com outro. Nenhum bailarino — nem de frevo — gesticula tanto. A primeira vista, espanta. A segunda, porém, Guta Pinho começa a pontificar nas rodas em que se contam histórias de encurtar caminho. E suas narrativas fazem o tempo correr sem que se sintam as horas.

O Guta Pinho dos íntimos é o mesmo Carlos Gutemberg, fabricante de novelas, da Rádio Nacional. Foi o mesmo que escreveu "A casa branca da serra" peça de costumes, encenada com êxito, no Ginástico, pela Comédia Brasileira do Serviço Nacional do Teatro, ao tempo do saudoso Abadie Faria Rosa. E' o mesmo bom sujeito (realmente bom), movimentado e simples.

Dizem que o Guta é feio. Não reparei ainda. Sei de alguns fatos. Uma vez, por exemplo, duas môças caminhavam, atrás dêle, na Avenida Rio Branco, quando uma delas exclamou:

— Que cabeleira linda a dêsse moço que vai aí, na frente!

Guta olhou prá trás. A mesma jovem, depois, comentou:

— Que cabeleira mal empregada! . .

De outra feita, duas gaúchas o reconheceram, lá perto do antigo café Belas Artes. Guta havia sido cantor de tangos, em Pôrto Alegre. Atuara na Farroupilha e na Gaúcha. Como todo o tanguista que se preza, usava um "slogan". O dêle era "Sabiá dos Pampas".

Quando as môças o reconheceram, uma chamou a atenção da outra:

— Êsse aí é o "Sabiá".

Guta Pinho ouviu e olhou. A jovem deu de cara com êle. Exclamou:

— Virgem Nossa Senhora!

E correu...

MAS, ninguém nota, honestamente, se Guta é feio. Calculo que tenha perto de dois metros de altura e perto de cem quilos de pêso. Não tenham dúvida: todo o seu volume é de bondade. E' muita bondade para um sujeito só. E acho que foi por carregar tanto pêso que já sofreu um enfarte.

Nesse caso, estou inteiramente de acôrdo com o sr. Bacon, o lorde Francis Bacon, que escreveu "Novum Organum". Disse êle: "O melhor aspeto da beleza é aquêle que um retrato não pode exprimir".

Penso nisso e acabo achando o Guta Pinho mais bonito de que muito lorde. E mais lorde do que muito bonito.

* * *

TÔDA esta lengalenga é, apenas, para dar notícia de caráter sentimental: depois de 28 anos de ausência, êle vira personagem de Luís Guimarães e "regressa à casa paterna". Lá se vai, rumo ao Sul, hoje, despedindo-se, por algum tempo, dêsse confuso rádio carioca, destruidor de tantas esperanças.

Quando veio para o Rio, certamente tinha a vontade de ser a "Sabiá da Guanabara". Aqui chegando, encontrou muitas "sabiás" possadas — não no flo — mas no chamado "sem-flo". Sem dúvida, ainda pensou em ser bem-te-vi, canário ou curió, mesmo com aquela voz de araponga que Deus lhe deu. Como todos nós, não conseguiu ser pássaro nenhum. Mas, em compensação, não bateu asas; continuou lutando. Acabou furando a madeira de lei dos que barram os que lutam, como se a sabiá houvesse virado pica-pau. Ganhou a parada. E' paredro do microfone.

Volta, agora, sem a bagagem de ilusões. Gastou-as tôdas. Leva, porém, um mundo de saudades dos 28 anos passados no trabalho de colecionar amigos — amigos sinceros, bons, leais, dêsses que querem bem a gente e não acha a gente feia.

A notícia de seu regresso aos Pampas poderia ser dada em poucas palavras: "segue, hoje, para o Sul, o novelista Carlos Gutemberg, da Rádio Nacional". Mas os leitores não ficariam sabendo que êle é dono de grande jurisdição de benquerença, de companheiros que vão sentir sua falta, enquanto estiver ausente. Por isso, risquei tôda esta lengalenga. E, nela, também, ficaram sabendo que também sou de seus amigos.

Tão amigo que até nem o acho feio. Pelo contrário, tem a beleza encontrada por Bacon: aquela que um retrato não consegue exprimir. Beleza de coração doente de ser bonito.

* * *

Itinerário

NOVO produtor do "Clube do lar", da TV-Tupi: Celestino Silveira ● Allan de Lima contratado pela Rádio Globo. ● Às 8,35, aula de educação física, com o prof. Marien Costa, na Rádio Roquette-Pinto. ● E cartões de Boas Festas de Jorge Tavares e espôsa, J. Cáspari e Rádio Tupi, César Ladeira e família, Paulo Gracindo e família, João Dias, Roberto Audi, "Revista do Rádio" e Corrêa de Araújo. A todos, sinceros agradecimentos.

HOJE, NA TELEVISÃO

CANAL 6: 12,00 — Melodia, 13,00 — Show; 13,30 — Telereportagem; 14,00 — Colégio do ar; 14,30 — Duas vozes; 14,55 — Cinema; 16,00 — Clube do lar; 17,00 — Teatro das crianças; 18,00 — Lar doce lar; 19,00 — Semanário; 19,25 — Circo; 20,00 — Repórter Esso; 20,20 — Alô, querida; 20,40 — Feijão, arroz e alegria; 21,10 — Musical; 21,40 — Big Prêmio; 22,00 — Reportagem; 22,20 — Problemas brasileiros; 22,50 — Panorama.

CANAL 9: 18,00 — Música e imagem; 18,30 — Teverama; 19,00 — TV de brinquedo; 19,30 — Entrevistas absurdas; 19,45 — Telesporte; 20,05 — Espetáculo; 20,30 — Intimidade; 21,00 — Hebe Camargo; 21,30 — Dona Jandira em busca da felicidade; 22,00 — Boate Ribalta; 22,35 — Teleteatro das quartas; 23,00 — O repórter da cidade.

CANAL 13: 16,55 — Rio, cinco para as cinco; 18,00 — Aulas de inglês; 18,35 — Cine TV-13; 19,10 — Roteiro das artes; 19,40 — Esportes; 19,45 — Atualidades; 20,05 — Caixa de segredos; 20,35 — Grande cartaz; 21,10 — Audições; 22,00 — Silveira Sampaio; 22,35 — Política com "P" maiúsculo; 23,05 — Atrações Mauá; 23,50 — Nosso informativo.

HOJE
AZTECA
RIO BRANCO
NACIONAL
ROYAL
MEIER
REGÊNCIA
GUARACI
SÃO PEDRO
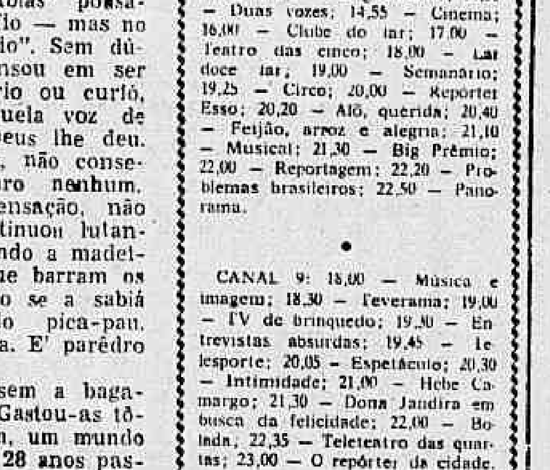

Não deixe a **SURDEZ** exclui-lo das alegrias do Natal!

Os sinos, os cânticos do Natal... você também pode ouvi-los com um dos modernos aparelhos de audição TELEX, de tamanho diminuto, imperceptíveis, de grande eficiência. Peça-nos informes e folhetos grátis.

CENTRO AUDITIVO
TELEX S/A

Condições especiais para o Natal.

Rio: Avenida Rio Branco, 138 - 13º andar - Telefone 22-5652
Avenida Copacabana, 540 - 5º andar - Telefone 57-3693

O Grande Prêmio a Max Ernst

Artes
Antônio Bento

SEGUNDO um despacho da France Presse, procedente de Paris, o Grande Prêmio Nacional das Artes acaba de ser concedido a Max Ernst. Isso mostra mais uma vez a largueza de vistas, a imparcialidade e a ausência de preconceitos dos franceses, em matéria de arte moderna.

Aliás, o que faz ou constitui o mérito da Escola de Paris é exatamente o espírito de universalidade. Foi por isso que essa Escola conseguiu reunir, desde o seu início, artistas vindos dos mais diversos países e latitudes da terra. E logrou impor-se como um modêlo internacional, alcançando no plano da arte o que a política não pode realizar nos seus domínios.

MAX Ernst nasceu a 2 de abril de 1891, na cidade de Bruhl, na Rumânia. É hoje um dos mais famosos pintores modernos. Depois de ter sofrido (como acentua o despacho) a influência de mestres tão diferentes como Monet, Gauguin, Van Gohn e mesmo Goya, Max Ernst tomou o seu rumo próprio. E marchou resolutamente para a pintura de vanguarda. Em 1919, organizou, na cidade de Colônia, a primeira exposição DADA. Mas, essas manifestações não-conformistas e ousadas provocaram escândalo e por isso o jovem pintor foi instalar-se em Paris, onde chegou em 1922. Encontrou lá um ambiente acolhedor, inteiramente favorável às suas audácias. Em breve, abandonaria o movimento dadaista filiando-se ao surrealismo nascente, sob a chefia de André Breton e Louis Aragon. Tornou-se então um dos mais importantes artistas dessa escola. Pintou muito nesse período parisiense. Fêz cenários, publicou livros e artigos, tornando-se um pintor famoso. Alguns dos seus quadros fizeram época, entre os quais aquêle intitulado a «Virgem Maria Castigando o Menino Jesus Diante de Três Testemunhas».

VOLTOU depois à Alemanha, onde continuou trabalhando infatigàvelmente. Perseguido pelo regime hitlerista, Max Ernest partiu, em dezembro de 1940, para os Estados Unidos. Em 1955, estabeleceu-se definitivamente na França e foi naturalizado francês no ano passado. Em novembro último, no Museu de Arte Moderna de Paris, realizou-se uma exposição retrospectiva das obras do pintor. A crítica ressaltou então a importância da sua obra.

Em 1954 Max Ernst recebeu o Grande Prêmio da Bienal de Arte de Veneza.

Continua sendo apontado como um dos artistas mais representativos do surrealismo. Foi justo o Grande Prêmio que acaba de ser-lhe conferido em Paris.

Prêmio "Piccola Galleria" 1959

NUM "cock-tail" oferecido aos artistas e aos críticos de arte cariocas, a "Piccola Galleria" do Istituto Italiano di Cultura do Rio de Janeiro proclamou vencedor do Prêmio "Piccola Galleria" 1959 (Cr$ 50.000,00 e diploma) o gravador Roberto de Lamonica, um dos premiados do VIII Salão de Arte Moderna do Rio de Janeiro.

Fêz entrega do Prêmio, em representando o embaixador da Itália, ausente do Rio, o encarregado de Negócios, conselheiro Giglioli, que realçou o significado do Prêmio "Piccola Galleria" no quadro do intercâmbio cultural entre Brasil e Itália.

O adido cultural e diretor do Istituto Italiano, professor Capecchi, fêz um relatório dos dois anos de atividades da "Piccola Galleria", durante os quais se realizaram 14 exposições de artistas brasileiros e italianos, escolhidos pela Comissão Artística Permanente, constituída por Domenico Lazzarini Frank Schaeffer, Mark Berkowitz e Pedro Manuel Gismondi.

Êste é sem dúvida um dos melhores prêmios distribuídos no Brasil.

"Ballet" russo no Cine Alvorada

A Sociedade Teatro de Arte vai apresentar, em Copacabana, no Cine Alvorada, dentro em poucos dias, uma seleção dos bailados russos de 1959, apresentados no IV Festival Mundial de Filmes de Dança: "Cine Ballet". É o seguinte o programa que estreará, a seguir, no Cine Alvorada: "Ucrânia de Outrora", com o "Ballet Russo" de Moisev; "Sinatle", a lenda dos Príncipes gêmeos, com Tchabukiani no duplo papel; "Laurência", também em "Magicolor" e ainda com Tchabukiani; "O Lago dos Cisnes" inédita versão, em longa metragem, filmada no Teatro Bolshoi, com Maria Plisselskaya e Fadeiechev. O horário é o habitual do Cine Alvorada: sábado e domingo: 2, 4.30, 7 e 9.30 e, dias de semana, com o acréscimo de mais uma sessão, às duas da tarde, seguindo-se o mesmo horário dos dias úteis. Será esta a primeira vez que os Festivais Internacionais de Filmes de Dança vão ser apresentados em Copacabana e grande é a expectativa reinante.

Conjunto música antiga

O Conjunto Música Antiga sob a direção de Borislav Tschorbov estará na Rádio Ministério da Educação, hoje, às 21 horas, para interpretar obras de Couperin, Biber e J. S. Bach. O Conjunto de Música antiga tem os seguintes componentes: Dircéia Amorim — soprano, Helle Tirler — flauta doce, Walther Pasvahl — flauta doce, Violette Kundert — espineta, Borislav Tschorbov — viola d'amore, Frederico Tirler — viola da gamba.

Planos do .

(Conclusão da 9a. pág.)

sendo experimentados. Nesta semana o treinador do Olaria irá dar a resposta sôbre se interessa ou não o empréstimo do meia Manoel, juvenil do Fluminense.

Entre os planos do sr. José Albuquerque (há muitos outros acêrca das diversas dependências do clube) referentes ao futebol profissional está o de dar aos jogadores um local para concentração.

OS NOVOS

Os vice-presidentes do Olaria são os senhores Sabatino Sanchez e Rômulo Pifane.

Os outros membros da diretoria serão conhecidos nesses próximos dias.

Dr. JOSÉ DE ALBUQUERQUE
Membro efetivo da Sociedade de Sexologia de Paris
Rosário, 98 - Das 13 às 18 horas
Doenças Sexuais do Homem

O GALO VERMELHO

EIS SUA ESPERADA SURPRÊSA! Com o recorte dêste anúncio você terá um desconto de 10% em suas compras, como oferta de Fim-de-Ano, em qualquer das lojas de O GALO VERMELHO

O GALO VERMELHO
Avenida Central, 580 e 585
BRASÍLIA

LLOYD BRASILEIRO
Patrimônio Nacional

Escritório Central: Rua do Rosário, 2/22 — Tel.: 23-1528
Seção de Passagens: Avenida Rio Branco, 44/46 — Tel.: 43-1247

NORTE

CTE. CAPELA
Vg. 108 — I
Sairá a 18 do corrente para: Salvador

MAUÁ
Vg. 94 — I
Sairá a 21 do corrente para: Salvador — Recife — Fortaleza — Belém — Óbidos — Parintins — Itacoatiara e Manaus.

Receberá carga no Armazém 18 até dia 18.

EUROPA

LÓIDE HAITI
Sairá a 17 do corrente para: Vitória — Cabedelo — S. Vicente — Havre — Dunquerque — Londres — Antuérpia — Roterdam — Bremem e Hamburgo.

A V I S O
Qualquer alteração nas datas de saídas dos navios será publicada neste local

LÓIDE COLÔMBIA
Sairá a 16 do corrente para: Paranaguá — Santos — Vitória — Barra de Ilhéus — Salvador — Cabedelo — S. Vicente — Casablanca — Tanger — Gibraltar — Barcelona — Oram — Alger — Marselha — Gênova — Livorno e Trieste.

AMÉRICA DO NORTE
SAÍDAS DO RIO

LÓIDE HONDURAS
Sairá a 31 do corrente para: Barra de Ilhéus — Salvador e Nova Iorque.

LÓIDE CHILE
Sairá a 25 de janeiro para: Vitória e Nova Orleans.

AMÉRICA DO NORTE
SAÍDAS DE SANTOS

LÓIDE HONDURAS
Sairá a 30 do corrente para: Rio — Barra de Ilhéus — Salvador e Nova Iorque

A bonita Jaci França, logo após receber o diploma da Escola de Danças Clássicas do Teatro Municipal

O campeão apresenta as suas debutantes

Nos Clubes
Nelson Jorge

O AMÉRICA, no sábado passado, estêve numa de suas grandes noites, pois as atrações que seriam apresentadas no grande clube eram o impagável Ronaldo Golias e o Corpo de Baile do Teatro Municipal (êste uma promoção do confrade Rui Pôrto). Os salões do clube rubro tornaram-se pequenos para o seleto número de pessoas presentes.

ESTE colunista, convidado, participou da mesa do simpático casal Rodolfo Toledo e sua encantadora filha Cecy, onde a elegância predominava, pois não só a senhora Rodolfo estava elegantíssima com um modêlo branco, como a herdeira Cecy, que é uma das mais bonitas meninas em circulação.

●

ANOTAMOS entre os presentes o sr. e sra. Wolney Braune, sr. e sra. Heráclito Schiavo (êle completamente eufórico pelo sucesso da festa), sr e sra. Albano Fernandes sr e sra. Jones Cardia, sr. e sra. Rodolfo Teixeira, sr. e sra. José Maria Joaquim, e muitos outros.

●

MUITAS meninas circularam e pudemos observar a elegância de Solange Dutra Mota com um modêlo beje e iniciando um romance com o sr. Edson Freitas; Sônia Regina Fernandes com um modêlo azul e sempre "avec" o sr. Mauro Vilar; Anadir Pinheiro Trindade (completamente apaixonado por...); Clarisse Cardia num bonito modêlo prêto; Hilda Maria Schmidt (dizendo estar só, porque o noivo estava cansado...); Edna Moreno (bonito seu modêlo amarelo-canário); Stela Maria (tôda de amarelo; estava lindíssima a atual "Miss América"); srta. Carmem Lúcia de Oliveira Melo.

●

ANIVERSARIOU segunda-feira a simpática sra. Armando (Carmem) Ciuffo que, cercada do carinho de seus filhos e netos, foi muito cumprimentada pela efeméride.

●

NA TARDE-dançante de domingo no Caiçaras a beleza e o charme da srta. Suely Rejane Nogueira e o encanto de suas amigas Vânia Parente de Melo e Marize Guerra, que estavam na mesa do movimentado José Emílio Ommati, foram a nota de destaque.

●

O SIMPÁTICO ator Rodolfo de Carvalho envia-me convite para assistir à peça estrelada por Conchita Mascarenhas, a "Capitã do Escrete", de que fazem parte ainda os artistas Geraldo Gamboa, Niza Magalhães e Norma Fernandes. Grato.

●

HOJE, no Minerva, exclusivamente para senhoras e senhoritas: grande desfile de "lingerie" promovido por conhecida firma especializada. Início às 16 horas.

●

A PRESENÇA simpática do presidente da Sociedade Hípica Brasileira, sr. Murilo Goulart de Barros, foi muito comentada.

●

O TRADICIONAL almôço do Tênis, festa de encerramento da temporada tenística do Tijuca T. C., será no dia 20 do corrente, com início às 13.30 hs. Os Departamentos de Tênis, Social e Propaganda estão em franca atividade para oferecer, durante o referido almôço, que será animado pelo conjunto de Chiquinho, um animadíssimo "show". O almôço do Tênis, que congrega mais de duzentos tenistas do clube cajuti, ao que tudo indica, êste ano, como nos anteriores, marcará um grande sucesso.

●

O LAGOINHA dará início à Temporada de Verão na próxima sexta-feira com um animado jantar-dançante, durante o qual será apresentado um "show" com o Trio Irakitã.

●

NA PRÓXIMA sexta-feira, serão apresentadas à sociedade, numa festa encantadora e inesquecível, doze jovens tricolores. As meninas que debutarão no Fluminense são: Sônia Regina Ferreira Fonseca, Célia Regina Antonini, Vera Lúcia Silva, Maria Eunice Medeiros, Sandra Elisabeth Martins Soares, Teresinha Carneiro, Palma Fernandes da Silva, Carmem Regina Couto Nogueira, Beatriz Helena Couto Nogueira da Silva, Maria da Glória Pinto Silva, Elizabeth do Rêgo Lins e Lilian Melo Costa Braga.

●

A PRESENÇA bonita da srta. Linéa de Sousa Campos foi motivo dos mais sugestivos comentários. "Miss Espírito Santo" (que foi muito aplaudida pelo quadro social rubro) trajava um belíssimo modêlo prêto e estava acompanhada de sua mãe, sra. Lenira de Sousa Campos.

●

HOJE, haverá mais um animado "Disco-dançante" na sede nova do Flamengo. Brotos na pista.

●

NO PRÓXIMO domingo, estaremos presentes ao animado baile do "Hi-Fi" do Vasco da Gama, a convite do simpático Arnaldo Jorge da Silva.

Excursão . . .

(Conclusão da 9a. pág.)

CAMPANHA

Muito embora o sr. Fernando Berrêdo não pudesse revelar o teor da carta, tudo leva a crer que o cancelamento da temporada está ligado à campanha do Flamengo no campenato de 1959, que ocupa a quinta colocação com 16 pontos perdidos.

Teatros e Boites
Programa para sua Noite

Teatro MESBLA
O STUDIO A APRESENTA
SOCIETY EM BABY-DOLL
de HENRIQUE PONGETTI
Com André Villon, Antônio Patiño, Auri Cahet, Ceci Medina, Cléo Costa, Domingos Martins, Gracinda Freire, Iema Alvares, Liana Duval, Maurício Loyola e a estrêla paulista Odete Lara. — Direção de Victor Berbara. — Cenário de Pernambuco de Oliveira. — Ar refrigerado perfeito. — Clima de montanha.
RESERVAS: 22-7622
HOJE AS 21 HORAS

PLAZA BOITE RESTAURANTE
Avenid Prado Júnior, 258 — Copacabana
MAURÍCIO LANTHOS apresenta hoje
a 1 hora da madrugada novas atrações:
ALZIRINHA CAMARGO — YARA ALEX — MARLENE BARROS — IRMAS FABRIUS — COSTINHA — HÉLIO CHAVES e a atração internacional CHAN-DU, vindo diretamente de Buenos Aires para o Plaza Boite Restaurante.
ORQUESTRA DE PERNAMBUCO
Reserve sua mesa para o «Revellion» de 31 de dezembro pelo telefone: 57-1870

Contrate casamento

Astrologia
Prof. Mirakoff

HOJE, 16-12-1959 (quarta-feira) — As horas da manhã serão boas para viajar, fazer experiências e contratar casamento.

ACONTECERA HOJE AO LEITOR

Seguem-se as possibilidades felizes ou não de hoje, com horas e números promissores para os leitores nascidos em quaisquer dia, mês e ano, nos períodos abaixo:

ENTRE 22 DE DEZEMBRO E 20 DE JANEIRO (Capricórnio)
Não desprezar os negócios já encetados será o melhor meio de aumentar seu capital. 7, 8 e 9; 34, 44 e 45 (horas e números).

ENTRE 21 DE JANEIRO E 18 DE FEVEREIRO (Aquário)
Aproveite a parte da manhã para os assuntos de difícil solução, pois haverá ótimas possibilidades devido à sua intuição estar bem esclarecida. 8, 15 e 18; 20, 31 e 32 (horas e números).

ENTRE 19 DE FEVEREIRO E 20 DE MARÇO (Peixes)
Os lucros imediatos são em geral pequenos. Estenda seus planos a outros setores de maior projeção e confie na sua estrêla. 7, 9 e 14; 40, 53 e 62 (horas e números).

ENTRE 21 DE MARÇO E 20 DE ABRIL (Aries)
Seus esforços serão recompensados se não retroceder na parte mais difícil. Antes pelo contrário, reforce seus planos sôbre o futuro. 7, 8 e 13; 44, 56 e 73 (horas e números).

ENTRE 21 DE ABRIL E 20 DE MAIO (Touro)
Faça um estudo sôbre o setor em que mais possa produzir e dedique-se com fé e confiança. Seja seguro e não tema o futuro. 7, 8 e 10; 45, 56 e 76 (horas e números).

ENTRE 21 DE MAIO E 20 DE JUNHO (Gêmeos)
Sua sorte dependerá muito de seus colaboradores e de uma pessoa de sua família mais chegada na sua vida. 7, 14 e 20; 45, 56 e 66 (horas e números).

ENTRE 21 DE JUNHO E 22 DE JULHO (Câncer)
Os trabalhos árduos não prejudicam a saúde desde que sua mente esteja reforçada por bons pensamentos e não tenha problemas familiares. 7, 9 e 14; 44, 56 e 67 (horas e números).

ENTRE 23 DE JULHO E 20 DE AGÔSTO (Leão)
Seus rendimentos poderão ser duplicados se atender ao «slogan»: mais um para o trilhão e afastar de modo inteligente os que não o ajudam nesta campanha. 10, 14 e 21; 33, 34 e 54 (horas e números).

ENTRE 21 DE AGÔSTO E 22 DE SETEMBRO (Virgem)
Aumente seu crédito arrecadando o máximo e gastando menos. Verifique seus extraordinários e ficará espantado como facilitou nas compras. 8, 9 e 15; 34, 45 e 55 (horas e números).

ENTRE 23 DE SETEMBRO E 22 DE OUTUBRO (Balança)
Uma personalidade firme de muito valerá no momento porque muitos visam os seus dotes e a sua sorte. 7, 14 e 22; 34, 44 e 54 (horas e números).

ENTRE 23 DE OUTUBRO E 22 DE NOVEMBRO (Escorpião)
Tudo dependerá de um trabalho mental mais útil aos bens comuns e para auferir maiores lucros seja mais amigo dos seus dependentes. 8, 9 e 10; 34, 44 e 56 (horas e números)

21 DE DEZEMBRO (Sagitário)
ENTRE 23 DE NOVEMBRO E
Solucione seus problemas antigos porque os do momento estarão mais bem amparados. 8, 9 e 15; 44, 53 e 62 (horas e números).

Próximos LANÇAMENTOS

PABLITO CALVO SEGUNDA FEIRA NO CINEMA PLAZA

Pablito Calvo, extraordinário ator infantil espanhol, é o protagonista de «Um Anjo Desceu em Brooklyn», drama dirigido por Ladislao Vajda que a Condor Filmes vai apresentar segunda-feira nos cinemas que formam o circuito Plaza. No elenco, Peter Ustinov, Maurizio Arena, Isabel de Pomés, Silvia Marco e Aroldo Tieri. Pelicula premiada recentemente no Festival Cinematográfico Espanhol como o melhor filme que concorreu ao certame.

«Moral em Concordata», produção de Abílio Pereira de Almeida que obteve grande sucesso quando de sua apresentação em nossos teatros, será apresentada, dentro de poucos dias, pela Cinedistri, exclusivamente no cinema Vitória. Nos principais papéis, Odete Lara, Maria Della Costa, Jardel Filho, Ilema de Castro e Diana Morel.

BOA COMÉDIA NO CIRCUITO S. LUIS

Carequinha e Fred, famosos cômicos do rádio e da televisão, são os principais intérpretes de «O PALHAÇO O QUE É?», produção Atlântida dirigida por Carlos Manga, que segunda-feira próxima estará sendo apresentada num grande circuito de cinemas liderados pelo São Luis. No elenco, Sônia Mamede, Fábio Sabag, Nanci Vanderlei, Hamilton Ferreira, Francisco Anísio, Zumbi e Zumbizinho. Verdadeiro presente de Natal à garotada carioca.

REPRISE

«TAMBORES DISTANTES» (Distant Drums), «western» em tecnicolor, com Gary Cooper no principal papel, será reapresentado, segunda-feira próxima, pela Warner Bros, nos cinemas que formam o circuito Odeon. No elenco, Richard Webb, Arthur Hunnicut, Ray Teal e Robert Barrat. Direção de Raoul Walsh, produção de Milton Sperling.

INAUGURAÇAO

Com a apresentação da película «HERODES, O GRANDE», com Edmund Purdon e Silvia Lopez, será inaugurado, no próximo dia 30, o cinema Art Palácio Tijuca, nova e luxuosa casa de espetáculos da Zona Norte.

«DEZ MANDAMENTOS»

O cinema Ópera vai exibir, com exclusividade, no próximo dia 23 de março, a superprodução de Cecil B. De Mille, «OS DEZ MANDAMENTOS», filme em tecnicolor e cinemascópio, com Charlton Heston e Yul Brinner à frente de um grande elenco.

PERFEITO BEM-ESTAR: AR CONDICIONADO PERFEITO
METRO | METRO | METRO | PAX | RICAMAR | PALÁCIO HIGIENÓPOLIS | S. BENTO | BRASIL | CINE AZUL
HOJE
METRO GOLDWYN MAYER apresenta
DEBORAH KERR · YUL BRYNNER
na produção de ANATOLE LITVAK
Crepúsculo Vermelho
"THE JOURNEY"

Teatro Serrador
Hoje, às 21 horas, 5 últimos dias
"D. JOÃO TENÓRIO"
De José Zorrilla — Trad. Manuel Bandeira
Dir. de DON LUIZ ESCOBAR — Cen.: SALVADOR DALI
Teatro Nacional de Comédia
com Rodolfo Mayer, Beatriz Veiga, Ziembinsky, Iracema de Alencar, Jaime Costa, Paulo Serrado, Glauce Rocha, Vanda Lacerda, Elizabeth Gallotti, Ivan Cândido, Josef Guerreiro, Cataldo, Válter Alves, Lícia Magna e Miguel Carrano.

LITTLE CLUB BAR
RUA DUVIVIER, 37 — TELEFONE: 57-6964
continua o sucesso do
TRIO IRAKITAN
e no
BAR CANGACEIRO
TED MORENO e
IOLANDA RIOS

ZANGADO ESTÁ EM PLENA FORMA

Corridas de amanhã, sábado e domingo

Os programas organizados pela Comissão de Corridas para as próximas reuniões no Hipódromo da Gávea são os seguintes:

PROGRAMAS

CORRIDA DE 5.ª FEIRA

1.º páreo — às 14,05 horas — 1.400 metros — Cr$ 60.000,00.

Ks.
1—1 Campeche, A. Santos .. 52
2—2 Beiçudinha, M. Silva .. 56
" Mme. Senatore, G. Queiroz 50
3—3 Greiúna, A. Bolino 54
4 Sea-Mew, I. Souza 54
4—5 Diadem, J. Marinho 52
" Fervena, L. Santos 50

2.º páreo — às 14,35 horas — 1.500 metros — Cr$ 60.000,00.

Ks.
1—1 Superiori, A. Santos 60
" Marcelano, O. Moura 60
2 Sacopã, J. Vieira 50
2—3 Gorse, M. Silva 58
4 Ichang, J. Martins 54
5 T. Daughter, A. Ricardo .. 52
3—6 Alme, A. Bolino 60
7 Dorondongos, A. Barroso .. 50
8 Insignia, L. Santos 50
9 Iriswal, M. Teixeira 54
4—10 Viking, S. Ferreira 58
11 Alimentro, A. G. Silva .. 58
12 Real Delighi, J. Quinta .. 54
13 Estampilha, V. Veloso .. 52

3.º páreo — às 15,05 horas — 1.300 metros — Cr$ 60.000,00.

Ks.
1—1 Sinfonia, O. Ulloa 54
2—2 Ujara, M. Silva 52
3 Siciliana, A. Bolino 54
4 Sur Mer, I. Souza 54
4—5 Violeta, A. Santos 54
6 Vovó Thereza, A. Reis ....

4.º páreo — às 15,40 horas — 1.300 metros — Cr$ 100.000,00 — (Prova Especial).

Ks.
1—1 Estroncio, F. Irigoyen .. 51
" C. Choice, A. Santos 46
2—2 Cochise, A. Bolino 57
3 Bicão, L. Santos 54
3—4 Effrené, J. Tinoco 56
5 Cairel, D. P. Silva 50
4—6 Peregrina, M. Silva 61
7 Tzarina, O. Ulloa 61
8 Klang, A. G. Silva 51

5.º páreo — às 16,10 horas — 1.300 metros — Cr$ 60.000,00.

Ks.
1—1 Canoner, J. Tinoco 54
2—2 Dejoby, A. Ricardo 52
3 Couer Joie, A. Santos .. 58
3—4 Boa Vista, M. Silva 58
5 Sarrafo, M. Nicelevisky .. 52
4—6 Mapa Mundi, A. Barroso .. 54
7 Locatário, L. Santos 56

6.º páreo — às 16,40 horas — 1.300 metros — Cr$ 70.000,00 (Betting).

Ks.
1—1 Xmana, J. Marchant 56
2 Troika, L. Rigoni 56
2—3 Orani, A. Santos 56
4 Lundia, F. Mala 56
5 Kissable, Não corre 56
3—6 Urutaca, O. Ulloa 56
7 Octavia, J. Tinoco 56
8 Grama, V. Veloso 56
4—9 Etchika, A. Ricardo 56
10 Miss Bangu, M. Caminha 56
" Diorama, V. Ferreira 56

7.º páreo — às 17,15 horas — 1.300 metros — Cr$ 70.000,00 (Betting).

Ks.
1—1 Dardowell, M. Silva 56
2 Eisener, W. Andrade 56
2—3 Xacá, J. Marchant 56
4 Pelisco, D. P. Silva 56
5 Landgú, A. Cardoso 56
3—6 Vergarito, A. Marçal 56
7 Retruco, A. Santos 56
8 Ardiloso, W. Meireles 56
4—9 Mirabeau, A. Portilho 56
10 Habilidoso, J. Silva 56
11 Carroussel, A. Ricardo 56

8.º páreo — às 17,50 horas — 1.800 metros — Cr$ 60.000,00 (Betting).

Ks.
1—1 Pai Tiago, M. Silva 50
2 Ulano, A. Barroso 50
3 Moderno, A. Cardoso 50
2—4 Angú, F. Irigoyen 56
5 Jack Fruit, G. Queiroz .. 54
6 Sea Prince, I. Souza 56
3—6 Hunding, L. Santos 60
7 Relatório, J. Tinoco 50
8 Tristão, A. Ricardo 50
4—9 El Rayo, L. Rigoni 50
10 Jarlot, A. Santos 50
11 Dimanche, A. Portilho 50
12 Richmond, J. Marinho 50

Corrida de sábado

1º PAREO — às 13,40 Horas — 1.300 Metros — Cr$ 80.000,00

Ks
1—1 Exato
2 Polegar
3 Ivanil
4 Flor da Noite
2—5 Rison
6 Cigano de Ouro
3—7 Iberê
8 Pelicano
9 Ponche Negro

2º PAREO — às 14,10 Horas — 1.300 Metros — Cr$ 80.000,00

Ks
1—1 Lord Diamante
2 Lothar
3 Lamatoul
4 Nilopolis
5 Mojo
6 Cregente
7 Mister Money
4—8 Pampeiro
9 Vimenc
" Lyrico

3º PAREO — às 14,40 Horas — 1.000 Metros — Cr$ 80.000,00 — (GRAMA)

Ks
1—1 Epsom
2 Guerrilheiro
2—3 Clever
4 Clerk
3—5 Valparaiso
6 Siegfried
4—7 Itaguai
8 Zolulo
" Zil

4º PAREO — às 15,10 Horas — 1.500 Metros — Cr$ 60.000,00

Ks
1—1 Eole
2 Rugendas
2—3 Compatriota
4 Beiruth
3—5 Crisbam
6 Ile de France
7 Despiante
4—8 Cloche d'Or
9 Cairel
10 Helvético

5º PAREO — às 15,40 Horas — 1.300 Metros — Cr$ 60.000,00 — (GRAMA)

Ks
1—1 Narcissus
2 Clamart
2—3 Love Altair
4 Quijotesco
3—5 Ensueño
6 Vig
4—6 Vauvert
7 Greek
8 Pregoneiro

6º PAREO — às 16,10 Horas — 1.800 Metros — Cr$ 100.000,00 — (Handicap Especial Escola Superior de Guerra)

Ks
1—1 Mano a Mano
2 Cursor
4—3 Oraigo
4 Zum Zum Zum
5—5 Swami
" Tuyuy
6 Pernot
7 Xauá
" Xulipa

7º PAREO — às 16,40 Horas — 1.800 Metros — Cr$ 180.000,00 (BETTING)

Ks
1—1 Xema
2 Damigella
2—3 Elisabeth
4 Maldonna
5 Faruz
3—6 Ilustrada
7 Fusca
4—8 Clueno
9 Peregrina
10 Zonda
11 Ostia

8º PAREO — às 17,15 Horas — 1.400 Metros — Cr$ 85.000,00 (BETTING) (GRAMA)

Ks
1—1 Zalaca
2 Zeugma
2—3 Naw
4 Yamagata
2—4 Pitar
5 Quaquer
3—5 Florina
6 Bambi
7 La La
8 Sayonara
3—9 Quipela
10 Ponta Negra
4—11 Pamona
12 Paddy
13 Fauuz
14 Altera
" Apolonia

9º PAREO — às 17,50 Horas — 1.600 Metros — Cr$ 70.000,00 — (BETTING)

Ks
1—1 Xá
2 Lebreu
3 Coiscu
2—4 Rebate
5 Devote
6 Sputnik
3—7 Fujikura
8 Tabuc Blond
9 Haillier
4—10 Mar Caspio
11 Dorico
12 Admiral's Fox
" Killarney

Corrida de Domingo

1º PAREO — às 14,05 Horas — 1.000 Metros — Cr$ 80.000,00

Ks
1—1 Candora
2 Saltiera
2—3 Medinilla
4 Zuninga
3—5 Temerária
6 Piazza
" Kalinga
4—6 Ilca
7 Zuca
8 Vista Alegre

2º PAREO — às 14,35 Horas — 1.000 Metros — Cr$ 80.000,00

Ks
1—1 Vancouver
2 Ibirapitanga
2—3 Estrela Tamar
4 La Du Barry
3—5 Perigosa
6 Miss Bonceca
4—7 Florabela
" Lethe
" Iiióba

3º PAREO — às 15,05 Horas — 1.000 Metros — Cr$ 80.000,00

Ks
1—1 Zagal
2 Zunido
2—3 Boreas
4 Inspirado
3—5 Verdun
6 Itobim
4—7 Muscari
8 Pennetheu

4º PAREO — às 15,40 Horas — 1.300 Metros — Cr$ 60.000,00

Ks
1—1 Javaneza
2 Jabolina
3 Maria Perigosa
4 Reine Rose
5 Bailarina
6 Delicatesse
7 My Eve
8 Shakuntala
9 Délica
10 Vaga
11 Gualicia

5º PAREO — às 16,10 Horas — 1.600 Metros — Cr$ 70.000,00

Ks
1—1 Wood Frest
2 Parietal
3 Benghazi
4 Seival
5 Gong
6 Airways
7 Numantino
8 Xiu
9 Semeruco
10 Xauá

6º PAREO — às 16,40 Horas — 1.600 Metros — Cr$ 60.000,00 (BETTING) (Rainha do Turismo)

Ks
1—1 Don Ramirez
2 Jabok
3 Luddi
4 Garratão
5 Urupi
6 Bembolado
7 Emok
8 Boomerang
9 Mister Joe
10 Chausson Laurier
11 Tio Ernesto
12 British Flier
13 Titan
14 Manitau
" Cruz de Acero

7º PAREO — às 17,15 Horas — 2.000 Metros — Cr$ 180.000,00 (BETTING) (Prêmio José Calmon)

Ks
1—1 Frontenac
2 Crown Prince
3 Voltein
4 Exchange
5 Volpi
6 Aprimeron
7 Tio Godoy
8 Zephilanco
9 Capablanca
10 Zarzu
11 Zangado
12 Verbete
13 Glenmore
14 Chaul
15 Dix

8º PAREO — às 17,50 Horas — 1.400 Metros — Cr$ 85.000,00 (BETTING) (GRAMA)

Ks
1—1 Falarno
2 Volubel
3 Challenge
4 Inimado
5 Coruchilla
6 Goyantio
7 Veigeuno
8 Vitaleo
9 Dublin
10 Vercio
11 Verbalista
12 Ze Caiimba
13 Pinard
14 Esper

Doze estreantes nas próximas reuniões

Doze animais nacionais deverão estrear nas próximas reuniões do prado da Gávea, conforme a relação fornecida pelo Serviço de Imprensa do Jockey Club Brasileiro

Entre os debutantes destacam-se três descendentes do Haras Guanabara, a saber, Boreas (por Royal Forest e B. Ann), Falerno (por R. Forest e Fairyland) e Temerária (por Acapulco e Templária), que nas pistas defenderão as côres tradicionais do Stud Seabra.

ESTREANTES

Eis os debutantes inscritos:

VERGARITO — Masculino, castanho, R. G. do Sul, nascido em 10-9-55 por Alibi e l'ipperar de criação do sr. Osvaldo Aranha e propriedade do Stud Vargem Alegre. Treinador: Levi Ferreira.

FERVENA — Feminino, alazão, Rio de Janeiro, nascido em 13-4-55 por Fervent em Coadrina de criação do Stud Pablito. Treinador: Sabatino D'Amore.

BOREAS — Masculino, castanho, S. Paulo, nascido em 11-7-56, por Royal Forest em Bonny Ann de criação dos srs. Nelson e Roberto Seabra e propriedade do Stud Seabra. Treinador: Manoel de Sousa.

INSPIRADO — Masculino, R. G. do Sul, nascido em 10-8-56, por Shanghai Kid em Giralda, de criação da Diretoria Geral de Remonta e Veterinária do Exército e propriedade do Stud Louvre. Treinador: Jorge Burioni.

ZUNIDO — Masculino, castanho, R. G. do Sul, nascido em 21-9-56 por Skylighter em Ribalta de criação do sr. A. J. Peixoto de Castro e propriedade da sra. Zélia Gonzaga Peixoto de Castro. Treinador: Carlos do Carmo Cabral.

CREGENTO — Masculino, castanho escuro, Minas Gerais, nascido em 27-9-56 por Ouropouco em Inspiração de criação e propriedade do Haras Creoulo. Treinador: Nelson Pires.

FALERNO — Masculino, castanho, S. Paulo, nascido em 26-8-56 por Royal Forest em Fairyland de criação dos srs. Nelson e Roberto Seabra e propriedade do Stud Seabra. Treinador: Manoel de Sousa.

LA DU BARRY — Feminino, castanho zaino, Paraná, nascido em 12-11-56 por Bambino em Guma de criação do Haras Santa Fé Ltda. e propriedade do Stud Chamma. Treinador: Adair Faijo.

TEMERARIA — Feminino, castanho, S. Paulo, nascido em 19-9-56 por Acapulco em Templária de criação dos srs. Nelson e Roberto Seabra e propriedade do Stud Seabra. Treinador: Manoel de Sousa.

FLORABELA (ex-Finery) — Feminino, castanho zaino, Paraná, nascido em 9-10-56 por Nilgiris em Jandina de criação do sr. Luís G. A. Valente e propriedade da sra. Flora Matos. Treinador: Antônio Barbosa.

LETHE — Feminino, castanho escuro, S. Paulo, nascido em 27-8-56 por Shah Rookh em Hirarana de criação e propriedade do Esp. Antônio A. Assunção. Treinador: Antônio Pinto da Silva.

ZUCA — Feminino, tordilho, S. Paulo, nascido em 30-10-56 por Prosper em Olequi de criação do sr. A. J. Peixoto de Castro e propriedade do sr. Renato Salles Amatto. Treinador: Artur Araújo.

Pai Tiago: 800 em 52", sem dar tudo

Na manhã de ontem foram realizados os apronto dos parelheiros que se acham inscritos para a corrida de amanhã, no Hipódromo da Gávea.

O cavalo Pai Tiago, sob a direção de Manoel Bezerra da Silva, produziu uma das melhores "partidas" ao passar a distância de 800 metros em 52", com facilidade

APRONTOS

Os exercícios anotados vêm a seguir:

1.º Páreo:
CAMPECHE, A. Santos — 600 em 37"2/5.
BEIÇUDINHA, M. Silva — 700 em 45"
MME. SENATORE, J. Queirós — 700 em 43"1/5.
GREIÚNA, A. Bolino — 600 em 40"2/5.

2.º Páreo:
SACOPÃ, J. Vieira — 800 .... em 53".
ICHANG, J. Martins — 800 em 51"2/5
TYPHOON'S DAUGHTER, A. Ricardo — 600 em 40"3/5.
ESTAMPILHA, V. Veloso — 700 em 45"2/5.

3.º Páreo:
SINFONIA, O. Ulloa — 600 .. em 38".
UJARA, Lad — 600 em 37".
SICILIANA, A. Bolino — 600 em 37"1/5
SUR MER, I. Sousa — 600 em 39"2/5.
VIOLETA, A. Santos — 800 .. em 54"2/5.

4.º Páreo:
ESTRONCIO, F. Irigoyen — 600 em 36".
COCHISE, A. Bolino — 700 .. em 47".
BICÃO, L. Santos — 360 em 23"2/5.
EFFRENÉ, J. Tinoco — 600 em 36"1/5.
PEREGRINA, M. Silva — 600 em 37".

5.º Páreo:
BOA VISTA, M. Silva — 700 em 15"2/5.

6.º Páreo:
ORANI, A. Santos — 600 .... em 39"
URUTACA, O. Ulloa — 600 em 39"2/5.
OCTAVIA, J. Tinoco — 600 em 38"2/5.
GRAMA, V. Veloso — 360 .... em 23".
MISS BANGU, A. M. Caminha — 360 em 22"

7.º Páreo:
XACÁ, J. Marchant — 600 .. em 38".
PELISCO, D. P. Silva — 600 em 36"1/5.
LANDGÚ, A. Cardoso — 360 em 22".
VERGARITO, A. Marçal — 600 em 37"3/5
ARDILOSO, W. Meireles — 600 em 38".
MIRABEAU, A. Portilho — 800 em 51".
HABILIDOSO, J. Silva — 360 em 24".

8.º Páreo:
PAI TIAGO, M. Silva — 800 em 52".
ULANO, A. Barroso — 800 em 54"3/5.
MODERNO, A. Cardoso — 600 em 23"1/5.
ANGU, F. Irigoyen — 600 .... em 38".
RELATÓRIO, J. Tinoco — 800 em 51".
TRISTÃO, A. Ricardo — 800 em 50"2/5
JARLOT, A. Santos — 600 .. em 37".

Filho de S. Tail floreou 136"2/5

— Esperava que o campo do Prêmio "José Calmon" se constituisse de competidores mais modestos, porém, mesmo assim, tenho minhas esperanças no potro, que se tem revelado dos mais úteis de sua geração — declarou à reportagem do DIARIO CARIOCA o jóquei-"doublé" de treinador Emygdio Castillo.

— Meu potro produziu um bom exercício na manhã de segunda-feira, sob a "batuta" do Manoel Silva, percorrendo a distância de 2040 metros em 136"3/5, bem, uma vez que o filho de Linda Lena não foi solicitado em parte alguma do exercício — prosseguiu o popular "Longines"

VARIOS "INIMIGOS"

— Quais os principais adversários?

— Inicialmente, devo dizer que são vários. Posso destacar as parelhas do Stud Seabra, do Stud Zélia G. Peixoto de Castro, mais Exchange e Tio Godoy. Todavia, tenho mais receio de Frontenac, cuja performance de domingo último ultrapassou as expectativas gerais. Êste filho de Francesca perdeu para Dix, que é um dos melhores valores da atual geração, ganhando de Zarza...

— Por enquanto acredito que seu rendimento seja menor na pista pesada, na qual, geralmente, não se vem dando bem. Numa grama «estalando», acho que Zangado vai mostrar o quanto é capaz de produzir normalmente.

— Quer dizer que numa grama leve Zangado é «barbada»?

— Nem pense nisso! Eu apenas quis dizer que na grama leve meu pupilo deverá produzir muito mais. E tenho esperanças de que tal aconteça. Quanto a ser «barbada», isso já são outros quinhentos...

"LONGINES"

Emigdio Castillo, treinador do potro Zangado

RONDÓ dos Cavalões

Aínda e sempre a Cooperatíva-Tubarão

JÁ tô enjoada de falar da Cooperativa-Tubarão, mas, que remédio! **Essa Cooperativa num tem direção eficiente, e é, de fato, tubarão. Digo que é tubarão, porque vende por preços de tubarão, e não de cooperativa.** E digo que não tem direção eficiente, porque não tem mesmo; se tivesse, não deixariam faltar NADA, teriam sempre material de primeira qualidade, e os preços seriam DE COOPERATIVA.

O diretor responsável, pela dita, o Jorge Gordinho Marcondes, se interessa muito, mas é pelos depósitos no Banquinho de sua propriedade; com a Cooperativa êle num quer nada! Num vai lá, num providencia nada, num liga. E vive dizendo que vai deixar, que não quer mais tomar conta daquilo, que está farto. Ainda há pouco tempo, quando foi daquela falta de aveia, e que eu contei, aqui, que lhe tinha sido oferecida uma aveia sueca, de primeira qualidade, pelo preço de 14 cruzeiros, CIF Rio, e que o Jorginho num quis, e comprou uma outra, péssima, da Argentina, que nos vende por 15 cruzeiros, nessa ocasião, quando falei com êle, Jorginho me disse outra vez, que «Só esperava chegar a **aveia encomendada, pra dar o fora da direção da Cooperativa**, pois só tem tido aborrecimentos. Que muitas vêzes êle quer comprar forragem e o Mariozinho num deixa. Diz que num tem dinheiro.' (Isso é verdade, mesmo, que eu sei. O Mariozinho é um pão duro desgraçado, e não compreende nada dos problemas e das necessidades do turfe. Êle só entende, e tem gaita quando se trata da Brasília dêle, a sede.) Mas a aveia chegou, já está quase terminando, e o Jorginho continua...

A situação, lá está no seguinte pé, querem ver? Muito breve vai haver falta de alfafa, pois as chuvas, e enchentes, estragaram a safra do Rio Grande do Sul. E o Jorginho num tomou a menor providência.

O calor tá começando, violento. Nesse tempo, a cevada é excelente pros cavalinhos. Tenho falado, inúmeras vêzes, pro Jorginho, que providencie um pouco dêsse cereal, pra Cooperativa. Nada! Êle diz que não há cevada. Informei-o, então que havia cevada numa determinada firma de São Paulo. Dei-lhe, até o telefone. Mas êle, moita! Agora a cevada já foi tôda vendida pra outro. E nós ficamos sem ela.

A linhaça (outra coisa de importância, para o cavalo de corrida, principalmente no verão) vendida na Cooperativa a 20 cruzeiros o quilo, é CASCA DE LINHANÇA, sem um pingo de óleo! E é sujíssima.

A aveia, brevemente acabará. Mas vocês num pensem que já foi, ou está sendo, providenciada outra. Só depois que tiver acabado de todo, a que temos, é que começarão a entabolar negociações pra adquirir outra partida de aveia. Não fôssem dinâmicos, e eficientes os srs. dirigentes da Cooperativa!...

Essa, a nossa situação. Agora, vejam a diferença: no Jockey Clube de São Paulo não tem Cooperativa, mas êles, lá num dormem no ponto. Apenas souberam que não poderiam ter alfafa do Rio Grande, compraram, depressa, um alfafal inteirinho, pra se garantir! E êles têm, SEMPRE, em estoque, aveia da melhor, cevada, milho, alfafa, além de todo material de cocheira. E vende tudo a preços de verdadeira cooperativa!

Mas é que, lá, num é o Jorginho Gordinho Marcondes que toma conta, não...

*

NOTINHA — ORDINÀRINHO. No dia em que saiu o programa, fui ao Adalton Santos: «Quer montar a Sea-Mew?

— «Não posso, vou montar Campeche».

— «E a Typoon's Daugter?»

Êle pegou o programa, olhou, olhou, estudou, estudou e disse: «Essa, eu monto».

— «Monta mesmo?»

— «Monto, sim senhora».

— «Tá bom, então vou agir montaria pra Sea-Mew».

No dia de assinar o compromisso fui ao Adalton, com a papeleta: «Quer fazer o favor de assinar, aqui, a montaria da Typhoonsinha?»

— «Eu não vou montar ela. O Geraldo Morgado me deu o cavalo dêle.»

— «Mas você num disse que montava? Num providenciei outro jóquei, e, agora, no último momento, você vem dizer que não monta? Quando o Geraldo lhe ofereceu o cavalo dêle, porque você num disse que já tinha montaria?'

«Ah! mas o cavalo é melhor, e eu tenho que ver o que me interessa.»

— «Você tem, antes de tudo, é que ter palavra, e não ser ordinàrinho, ouviu?' — retruquei, danada.

Soube, depois, pelo próprio Geraldo, que êle, tal como eu fizera, um dia antes, perguntou ao Adalton se tinha montaria naquele páreo. O Adalton, tal como fizera comigo, pegou o programa, olhou, olhou, estudou, estudou e disse: «Não tenho montaria aqui, não.»

— «Então quer montar o meu cavalo?» — perguntou o Geraldo.

— «Monto», — respondeu o Adalto.

Tão vendo como é?

Coitadinho! Tão garôtinho, e já tão ordinàrinho...

Operante confirmou seus bons trabalhos

O cavalo Operante, que possuia um bom exercício para o compromisso de ontem à tarde, no Hipódromo de Campos, conseguiu um bom triunfo sôbre Crédulo, Fenelon e outros concorrentes, correspondendo às esperanças do público apostador que o elegeu favorito da prova.

Operante e a dupla vinte e quatro com o cavalo Crédulo foram duas boas indicações do DIARIO CARIOCA, que na sua edição de ontem indicou inúmeros vencedores.

RESULTADOS

Os resultados da corrida de ontem, em Campos, vêm a seguir:

1º PAREO — 1.300 METROS
1º — Mônaco.
2º — Rimpianto.
Vencedor: (2), Cr$ 24,00; dupla (12), Cr$ 22,00. Placês: (2), Cr$ 14,00 e (1), Cr$ 11,00.

2º PAREO — 1.300 METROS
1º — Kibar.
2º — Bom Dia.
Vencedor: (1), Cr$ 13,00; dupla (13), Cr$ 16,00. Placês: (1), Cr$ 11,00 e (3), Cr$ 13,00.

3º PAREO — 1.600 METROS
1º — Operante.
2º — Crédulo.
Vencedor: (2), Cr$ 18,00; dupla (24), Cr$ 42,00. Placês: (2), Cr$ 14,00 e (5), Cr$ 22,00.

4º PAREO — 1.200 METROS — (Clássico Cidade de Niterói)
1º — Gadanha.
2º — Scipião.
Vencedor: (3), Cr$ 32,00; dupla (33), Cr$ 251,00. Placês: (3), Cr$ 28,00.

5º PAREO — 1.000 METROS
1º — Bar Le Duc
2º — Tico.
Vencedor: (5), Cr$ 36,00; dupla (44), Cr$ 408,00. Placês: (5), Cr$ 37,00.

6º PAREO — 1.200 METROS
19dir4red-(((
1º — Herdeiron.
2º — Balemo.
Vencedor: (3), Cr$ 25,00; dupla (23), Cr$ 44,00. Placês: (3), Cr$ 10,00 e (4), Cr$ 10,00.

7º PAREO — 1.000 METROS
1º — Malandro.
2º — Acapulco.
Vencedor: (1), Cr$ 32,00; dupla (13), Cr$ 31,00. Placês: (1), Cr$ 22,00 e (4), Cr$ 25,00.

Movimento de apostas: Cr$ .... 1.935.480,00.

PRÊMIO "FIRMIANO PINTO"

Carreira central do programa de sábado, o prêmio acima foi instituído em 1939 para potros de 3 anos, sendo Umbarú e Tamoyo os primeiros ganhadores, ambos montados pelo bridão Luís Leighton que hoje só é visto nos trabalhos matinais no hipódromo. Modificada a condição de chamada pois passou a ser para potrancas de 3 anos, coube a Bonitinha ser a vitoriosa em 1941 por desclassificação de Bienvenue que saíra da linha várias vêzes na reta, prejudicando aquela adversária cujo pilôto foi Artur Araújo, dirigente, ainda de Chenille, a ganhadora em 1950. Além dêste freio, também, venceram duas vêzes os bridões Osvaldo Ulloa, com Hematite e Bomba H; Francisco Irigoyen, com Sandalia e Lorelta e Emygdio Castillo com Farrista e La Fontaine. O melhor tempo para os 1.800, distância em que, sempre, foi disputada a prova, pertence a Caminha e My Eve, que fizeram 100"4/5. Foram os seguintes os ganhadores do prêmio acima:

Semana da Marinha (Jockey) redundou em grande sucesso

A homenagem do Jockey Club Brasileiro — Um almôço e as saudações feitas — Evoluções da Banda Marcial do Corpo de Fuzileiros Navais — Outras notas —

A Semana da Marinha foi encerrada com uma magnífica festa no Hipódromo da Gávea. O Jockey Club Brasileiro que, pelas suas disposições estatutárias, participa das datas cívicas nacionais, tem na sua programação anual as comemorações da nossa gloriosa Armada. E foi na bela tarde de domingo último que isso se deu. Iniciada com um almôço no Salão das Rosas, oferecido pela diretoria do Jockey Club Brasileiro ao ministro da Marinha e outras altas autoridades navais, a reunião prolongou-se com a realização das carreiras, tendo havido em um dos intervalos dos páreos, a exibição da famosa Banda Marcial do Corpo de Fuzileiros Navais, que provocou entusiásticos aplausos do grande público que lotava as várias dependências do Hipódromo.

O ALMOÇO E OS DISCURSOS

Em tôrno da mesa do almôco, ao lado dos diretores da Sociedade sentaram-se o ministro vais. Ao champane, o Dr. Mátoso Maia, e demais chefes navais. Ao champagne, o Dr. Mário de Azevedo Ribeiro, presidente do Jockey Club Brasileiro, saudou os homenageados, terminando assim sua bela oração: "Senhor ministro. As palavras que acabo de pronunciar têm o objetivo de salientar o alto aprêço e a particular simpatia que desfruta a Marinha de Guerra. O Jockey Club Brasileiro não poderia faltar aos imperativos das expansões cívicas, oferecendo uma homenagem condigna. Nesta mesa, onde vislumbra tão garbosa oficialidade, verifico cheio de ufania, que a Marinha brasileileira continua a trilha brilhante das glórias do passado. Ao erguer minha taça, faço votos sinceros de que se confirmem, no futuro, as tradições mantidas no presente!"

Em nome do ministro da Marinha, falou o almirante Pedro Paulo de Araújo Suzano que disse que era "uma festa tradicional aquela em que o Jockey Club Brasileiro, anualmente, homenageia os marinheiro de sua terra com um admirável banquete aos chefes navais e com convite a todo o pessoal da Marinha para comparecer a êste certame, dedicado, especialmente, à glorificação dos feitos das nossas fôrças do mar." Depois de várias considerações, S. Exa. conclue assim seu brilhante discurso: "Assim a Marinha do Brasil externa seus agradecimentos à diretoria do Jockey Club Brasileiro por esta esplêndida festa que fixa mais um marco nas nossas boas relações de amizade e compreensão. Em nome do Exmo. Sr. ministro da Marinha, de todos os meus colegas e em meu próprio nome, eu elevo a minha taça para desejar as maiores felicidades a V. Exa. Dr. Mário de Azevedo Ribeiro e Exma. família e a felicidade de todos os membros da diretoria e sócios do Jockey Club Brasileiro e suas Exmas. famílias."

Antes de findar o ágape, o ex-ministro da Marinha, almirante-de-esquadra Jorge Dodswort Martins, pediu licença para ressaltar uma nota, talvez inédita em tais reuniões: à mesa encontravam-se três aniversariantes: o dr. Francisco Eduardo de Paula Machado, 1.º vice-presidente do Jockey Club Brasileiro, e os almirantes Antônio Carlos Paraguassu de Sá e Angelo Nolasco de Almeida, que assim festejavam sua data natalícia quando o faria o almirante Marquês de Tamandaré — o patrono da Marinha que ali a todos congregava. Exaltando as qualidades das personalidades indicadas, solicitou o almirante Dodsworth Martins que se lhes fôsse dada uma salva de palma, o que, entusiàsticamente, foi feito.

PRÊMIOS AOS VENCEDORES DOS PAREOS

Gesto que ecoou intensamente no meio turfista: a Marinha ofereceu aos proprietários dos vencedores de todos os oito páreos do programa, lindos e custosos bronzes. Após o G. P. "Almirante Marquês de Tamandaré" o ministro da Marinha dêles fêz entrega aos srs. Francisco Eduardo de Paula Machado, Jorge Estéves e Hamilton Galvão França, dona Zélia Gonzaga Peixoto de Castro e Rubens Carrapito (pelo titular do "stud" Rio Prêto), que foram os proprietários dos vencedores do 1.º ao 5.º páreo. No final da reunião o almirante Silvio Monteiro Moutinho, em nome do ministro da Marinha, entregou os troféus que couberam aos proprietários dos vencedores dos 6.º 7.º e 8.º páreos, que foram os Srs. João Castro Menezes e Edgar Pereira de Melo, Gilberto Ferreira (pelo titular do "stud" Newton Tatsch) e Nardy Pires (pelo titular do "stud" Ivamar).

O presidente do Jóquei Clube Brasileiro, dr. Mário de Azevedo Ribeiro pronuncia sua saudação. À direita, o ministro da Marinha, e o brigadeiro Armando Trompowsky; e à esquerda, o almirante Jorge da Silva Leite e o ministro Afrânio Costa

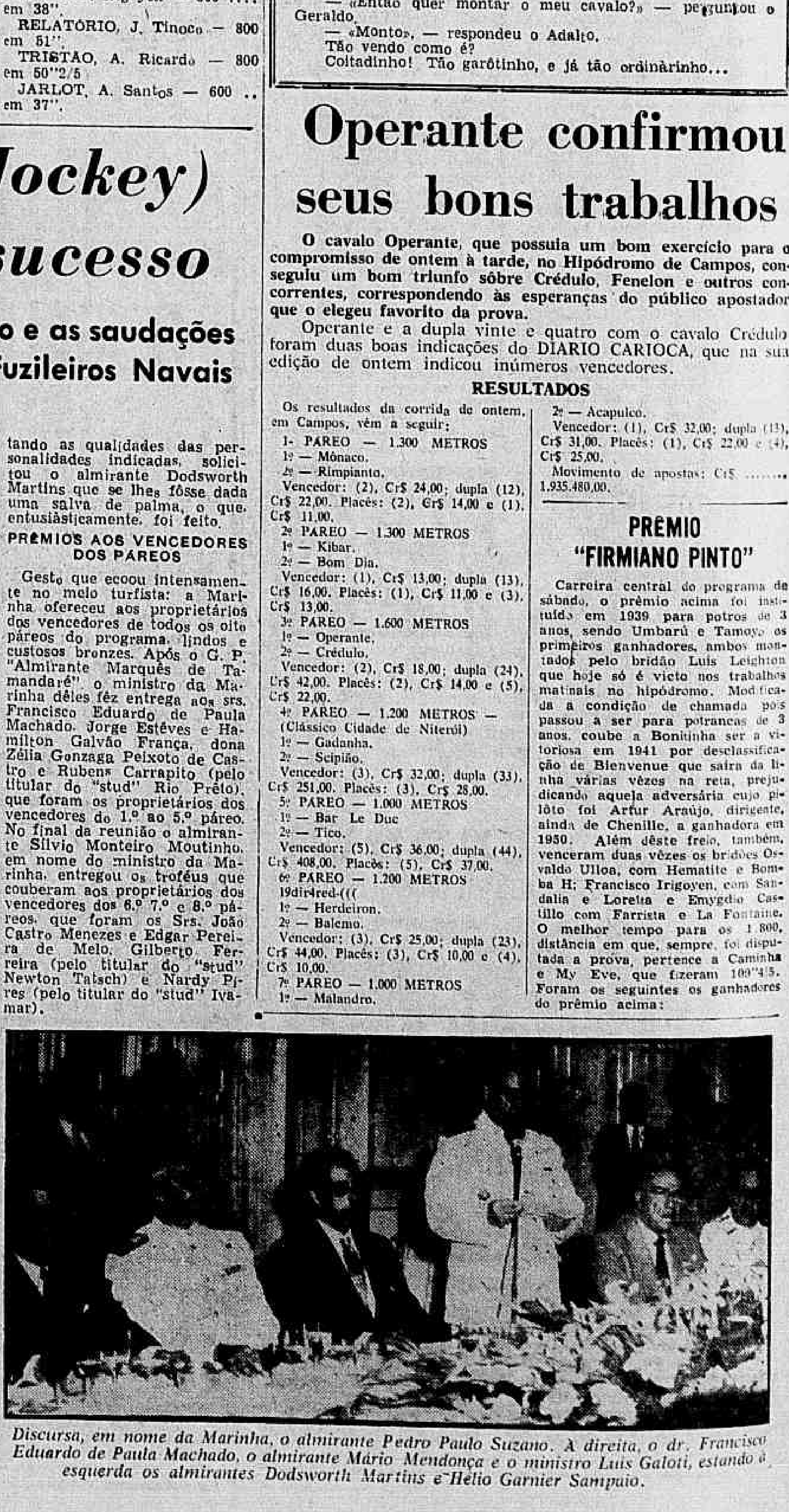

Discursa, em nome da Marinha, o almirante Pedro Paulo Suzano. À direita, o dr. Francisco Eduardo de Paula Machado, o almirante Mário Mendonça e o ministro Luís Galoti, estando à esquerda os almirantes Dodsworth Martins e Hélio Garnier Sampaio.

River pode surpreender a seleção de Tim

Ausentes três titulares

O Flamengo aprontará hoje, à tarde, sem contar com três dos seus titulares: Henrique que está dispensado para casar-se sábado, Luís Carlos, entregue ao departamento médico para recuperação de uma contusão no tornozêlo e o ponteiro Babá, convocado para a seleção carioca.

O ponteiro Luís Carlos, entretanto, deverá estar presente no apronto de sexta-feira, tendo a sua escalação pràticamente assegurada para o jôgo contra o Canto do Rio, domingo, no Caio Martins, em Niterói.

HUMBERTO

Face a licença concedida ao centroavante titular Henrique, o técnico Modesto Bria fará entrar em seu lugar o reserva Humberto que já atuou no campeonato no jôgo contra o Bangu, tendo muito boa atuação.

O diretor de futebol rubronegro, sr. Bernardo Berrêdo, acha o afastamento de Henrique inoportuno, considerando o Canto do Rio como um perigoso adversário. Justifica, entretanto, que nada poderia fazer, pois a data do casamento de Henrique estava previsto para após o campeonato. Uma rodada atrasada, culminou com a data ainda dentro do certame.

Luís Carlos aconselha a Almir: 'tenha calma'

— Tenho a impressão de que Almir quando disputa a bola julga que nós queremos atingí-lo porque de outro modo não se justifica a maneira violenta por que tenta a posse da bola — declarou ao DIARIO CARIOCA, o ponteiro Luís Carlos, a propósito da contusão que sofreu no tornozelo num choque com Almir no jôgo de sábado, no Maracanã.

— "Não lhe quero nenhum mal — prossegue Luís Carlos — mas apenas adverti-lo de que, se êle continuar visando os companheiros, profissionais como êle, pode ser um dia acertado por um outro".

CONTUSAO

Luís Carlos, que apenas tomou sol durante o individual dos jogadores do Flamengo, ontem, na Gávea, mostrou ao repórter a contusão que sofreu no tornozêlo, dizendo dar graças a Deus não ter sido em outra qualquer parte da perna, porque, senão, assegurou, estaria agora num leito de hospital.

— Tenho fé em Deus, por isso creio que essas coisas de mal não encontram em mim o seu endereço.

DIALOGO

O ponteiro Luís Carlos conta que no sábado, quando foi contundido por Almir, houve o seguinte diálogo entre êle e o defensor cruz-maltino:

A — Levanta Luís Carlos que não foi nada!

L. C. — Então v. faz uma coisa dessa e diz não ser nada!

A — Levanta que eu também estou bombardeado!

L. C. — Ora, eu não tenho nada com isso!

SÃO PAULO LUTARÁ COM O TAUBATÉ

S. PAULO, 15 (Sport Press-DC) — Será iniciada amanhã mais uma rodada do returno do campeonato paulista, a décima primeira constante de três jogos. O Santos, líder absoluto da tabela, terá pela frente, a representação do Botafogo, de Ribeirão Prêto, sem dúvida um adversário difícil para os praianos e que poderá dar nova feição ao campeonato, em caso de uma surprêsa contra o líder. O Palmeiras vice-líder, como se sabe, está a um ponto de diferença do Santos e qualquer tropêço dêste, estará na ponta. Por isso é que o cotejo de amanhã à noite, em Vila Belmiro, está rodeado de relativo interêsse.

FLU NA EUROPA

ESTOCOLMO, 15 (FP-DC) — O Fluminense Futebol Clube, campeão carioca de 1959, que efetuará uma excursão à Europa nos meses de maio, junho e julho do próximo ano, jogará umas dez partidas na Suécia no decorrer de maio.

Segundo o programa preliminar, os brasileiros jogarão nesta capital, em Gotemburgo e em Malmoe. Em seguida irão à França, Alemanha Federal, Itália, Espanha e Portugal.

DESINTERESSADOS

Quando começou o treino, os jogadores da seleção de Tim estavam desinteressados, depois, quando os amadores marcaram o primeiro gol, resolveram reagir, acabando por vencê-los.

Aprovada no teste a seleção amadora

Ao enfrentar ontem à tarde a seleção organizada por Tim a de amadores, a cargo do ex-treinador vascaíno, Gradim, demonstrou que está em condições de vencer as eliminatórias que disputará com a da Colômbia.

Como ainda hoje terá de ser realizado outro treino coletivo os dirigentes da seleção de amadores decidiram que sòmente hoje à tarde serão definitivamente escolhidos os 18 jogadores que irão à Colômbia.

DOMINOU

Nos primeiros cinco minutos de treino o quadro orientado por Gradim dominou totalmente o adversário que se mostrava desentrosado e apático. Êste domínio dos amadores, que corriam mais e disputavam as bolas, foi concretizado no marcador aos seis minutos de jôgo quando China atirou de fora da área, indo a bola nos fundos das rêdes de Castilho, após surpreendê-lo.

Depois os profissionais começaram a disputar as bolas e a seleção de Gradim foi perdendo, gradativamente, o contrôle da partida. Sem nenhuma preocupação de marcar o ataque do time que hoje enfrentará o River Plate marcou três gôls em menos de quarenta minutos, através de Telê, Almir e Babá, enquanto Gerson fazia o segundo dos amadores.

MODIFICANDO

Para a segunda fase do treino, os dois quadros voltaram modificados. Não houve mudança no panorama de jôgo, com a seleção de profissionais continuando a mandar em campo. O meia Almir marcou o único gôl desta fase, em uma investida pessoal.

O zagueiro esquerdo Nilton Santos não compareceu ao treino de ontem nem deu qualquer satisfação. Ao contrário do que ocorreu com o goleiro Carlos Alberto da Portuguêsa, que explicou por telegrama sua ausência, afirmando não ter obtido autorização.

OS QUADROS

Na primeira fase, os times treinaram assim:

SELEÇAO — Castilho; Joel, Belini, Zózimo e Altair; Amaro, e Telê; Garrincha Almir, Quarentinha e Fabá.

AMADORES — Edmar; Hércules Rubens, Maurício e Nonô; Laércio e Gerson; Oton, Manzelzinho, China e Germano.

No segundo tempo estiveram assim:

SELEÇAO — Manga; Joel, Darci Faria, Belini e Amaro; Rubens e Décio Esteves; Garrincha, Almir, Quarentinha e Pinga.

Excursão foi cancelada

O Flamengo não mais irá excursionar pelas Américas do Sul e Central, informou, ontem ao DIÁRIO CARIOCA, o sr. Bernardo Berredo, diretor de futebol da Gávea.

O sr. José da Gama, empresário da temporada do Flamengo, nos campos das Américas, em carta dirigida ao presidente Hilton Santos, cancelando êsses compromissos.

(Conclui na pág. 7)

Defensores confusos e ataque dispersivo

River Plate, quinto colocado do campeonato argentino, e um combinado de jogadores dos diversos clubes cariocas, orientados pelo treinador do Bangu, Tim, jogarão hoje à noite no Maracanã, às 21 hs., em benefício das Pioneiras Sociais.

Apesar da má colocação do River no campeonato argentino não se pode contar com a festa preparada pelos mentores da FMF, que tiveram o cuidado de escolher um adversário bem fraco, porque a seleção de Tim é inteiramente desentrosada.

INDIVIDUALMENTE

O treino de ontem não pode ser tomado como base para um julgamento definitivo sôbre as possibilidades da seleção no jôgo de hoje. Não é que os amadores tenham se apresentado sem condições, até que Gradim conseguiu armar um quadro regularmente bem. Mas, como os profissionais tinham ordens de pouparem-se não se pode desacreditar-se em suas possibilidades em virtude da fraca exibição de ontem.

Individualmente há algumas falhas na seleção de Gradim, como a escôlha do lateral direito Joel, sobrando Jorge, do América, Jair Marinho do Fluminense e até mesmo Paulinho do Vasco. Como zagueiro central, Belini está em forma inferior à de Pinheiro. Jadir dificilmente poderia ser esquecido por um selecionador imparcial.

No ataque há a ausência do meia Moacir, do Flamengo, e do próprio Valter, do Bangu. No centro do ataque Quarentinha não tem a impetuosidade que, por exemplo, um Valdo teria.

POSSIBILIDADES

Apesar de não ser rigorosamente uma seleção o time armado por Tim tem grandes possibilidades de vencer o River Plate hoje à noite no Maracanã. A defesa não realiza, como não se poderia mesmo desejar, um bom trabalho de cobertura, ocorrendo exatamente o contrário. Frequentemente, Belini confunde-se com Joel, Amaro com Zózimo, e assim por diante, o que permitiu ao fraquíssimo ataque da seleção amadora marcar 2 gols.

No ataque, o único setor que mostrou capacidade de penetração foi a ala direita, formada por Almir e Garrincha. Os dois (jogaram juntos no último sul-americano, disputado em Buenos Aires) levaram sempre o perigo à meta guarnecida por Edmar.

RIVER PLATE

Já o River Plate não se pode ter uma idéia de suas qualidades. No bate-bola que realizaram na segunda-feira, no Fluminense, o arqueiro Carrizo e o ponteiro Gomez Sanchez mostraram bom domínio de bola.

O técnico Minela explicou a má colocação do time como proveniente das várias alterações que foram feitas no quadro no início do campeonato. Em seus últimos jogos, o River tem se apresentado bem, conseguindo interromper a série de jogos invictos do Ferrocarril.

DETALHES

Local — Maracanã

Quadros — RIVER PLATE Carrizo; Perez, Vairo e Urriolabeitia; Giano e Ramaciotte; Gomez Sanchez, Sanada, Menendez, Omega e Zarate.

SELEÇAO — Castilho; Joel, Belini, Zózimo e Altair; Amaro e Telê; Garrincha, Almir, Quarentinha e Babá.

PREÇOS

Camarotes laterais Cr$1.000; camarotes nas curvas Cr$ 500; cadeiras na Tribuna Especial, Cr$ 300; cadeiras numeradas Cr$ 200; cadeiras sem número Cr$ 100; arquibancadas Cr$ 33; gerais Cr$ 19; e militares, Cr$ 16.

A partir das nove horas de hoje poderão ser adquiridos ingressos nos Teatros João Caetano e Municipal.

Organização, a base do campeão de 1959

(1.ª de uma série de reportagens de FRED QUARTAROLI)

E exato que o Fluminense não é vamos assim dizer, o time ideal. Não é constituído de valores individuais de grande expressão, com exceção, evidentemente, de alguns, sendo mesmo considerado por muitos como apenas um "timinho" que nesta temporada teve o fator sorte a lhe bafejar. Mas, para nós, o time do Fluminense, tem, o que se pode dizer jôgo em conjunto — a particularidade de não se abater.

Forçoso é reconhecer que o título de 1959 é dos mais justo e merecido para o time que foi o mais regular nesses 21 jogos disputados. E nos 21 jogos estava sempre presente o sentido de equipe. Notaram que cada jogador do Fluminense se posse da bola tinha um outro companheiro a lhe dar cobertura? Foi assim em todos os jogos. Houve, é claro, uns cotejos, em que time andou mais ou menos desarvorado. Mas por inobservância às ordens do comondante Zezé Moreira. Mas logo se redimiu.

ESQUEMA

Dentro de uma esquematização para cada série de reportagens, deveria, desde logo, aparecer o grande feito do quadro das Laranjeiras. Seria obrigatório iniciar com citações no técnico, no médico, nos jogadores, êstes, principalmente com passagens pelos diretores e poder-se-ia falar também, no presidente do clube. Seria uma ordem natural. Até mesmo normal.

Mas, vamos preferir fazer uma inversão nos acontecimentos. Preferimos deixar para uma análise posterior os grandes heróis, os jogadores e seu comandante.

PLANO DE EXPANSAO

O que é que tem o plano de expansão do Fluminense a ver com estas apreciações sôbre a campanha do futebol? Até que é uma pergunta admissível, responderemos nós. Entretanto, cabe bem aqui, a argumentação de que o plano de expansão pôsto em prática pelo presidente Jorge Frias de Paula, que o xiliou, e prestigiou em muito essa campanha.

Quando se pensava que a presidência do chamado aristocrático clube da Zona Sul deixando de comprar as chamadas grandes estrêlas do futebol nacional, fôsse prejudicar o setor de futebol, o que se viu foi um planejamento para a compra do estritamente necessário ao que necessitava o técnico para a campanha.

Sabemos que Zezé Moreira precisava de mais. Vamos dizer até mesmo, de melhor. Mas, tinha que se limitar à verba.

Como o vice-presidente Dilson Guedes deu pulos de coelho sêco para conseguir um pouco mais. Entretanto, Jorge Frias, industrial, viu o futebol como comércio. Tinha que obter o futebol profissional, comercialmente. Havia necessidade de um investimento para colher juros futuros.

O quadro social acompanhava o raciocínio de Jorge Frias. Dizia-se que era até mesmo um pensamento único. O Fluminense tinha seu futebol, compria seu plano de expansão. O que estava no orçamento do plano não poderia ser dilapidado por qualquer setor, nem a renda do futebol podia ser consumida pelo plano. Nessa esquematização de contabilidade, partiu o Fluminense para a campanha.

Não havia a promessa de técnico em lhe dar o campeonato. Havia um plano de trabalho que ia ser pôsto em ação com um objetivo da melhor representação possível. E assim entrosados, assim compreendidos, cada qual dentro de sua limitação. O técnico sem se envolver em misteres que não eram de sua competência, como em outros clubes. A direção sem intervir no trabalho e autoridade do técnico. Cada um dentro de sua área. E o plano de expansão de Jorge Frias em prosseguimento.

Encontrou, de início, derrotistas, mas êstes ficaram à margem da campanha. Enquanto o plano progredia encontrava ressonância o próprio quadro social e também fóra dêle. Havia uma autoridade benevolente de mando. Havia vamos assim dizer uma compreensão geral.

Ora, havendo um princípio de autoridade, havendo compreensão, existiu implicitamente, a confiança em uma organização. E essa confiança não era apenas do quadro social, da torcida dos dirigentes, mas dos próprios jogadores que sabiam ter um cobertura perfeita. Sabiam que o trabalho dentro do campo refleteria mais ainda, essa confiança num objetivo. Era preciso comunicar isso à torcida tricolor. Era preciso atrair a torcida tricolor para êsse aspecto. Era uma equipe enorme em atividade. O jogador do timinho do Fluminense sabia do quanto podia ser útil nessa demonstração. E foi.

Hoje o timinho do Fluminense, com espírito puro de equipe, com despêsa de poucos milhões, é o campeão carioca de 1959. O reflexo de sua atuação já se observa no exterior. Isso canaliza milhões para o setor de futebol tricolor ao mesmo tempo que pontifica uma unidade de pensar, um verdadeiro sentido de equipe, sem o qual o timinho, sem grandes estrêlas convenhamos, não seria, ainda faltando-lhe um jôgo, campeão carioca.

As carpideiras que julgavam que o plano de expansão de Jorge Frias de Paula, que custará cêrca de 130 milhões do clube das Laranjeiras, a esta hora estarão, também, compreendendo que quando há confiança nos dirigentes superiores, quando estas se impõem, quando êstes merecem a confiança geral, pode-se realizar um plano dêsse vulto e ser campeão.

Zé Maria será do Botafogo

O médio direito Zé Maria está com um pé no Botafogo, podendo assinar o contrato nas próximas horas. O jogador manteve contatos ontem com dirigentes do Botafogo, estando tudo acertado entre o clube e êle.

As negociações com o Canto do Rio estavam sendo mantidas em sigilo, devido ao interêsse de outros clubes no médio revelação de 1959. O Botafogo pretendia fazer esta aquisição de forma semelhante à de Tião Macalé no ano passado.

TRANSFERÊNCIA

O treinador Paulo Amaral declarou à reportagem que está a par dos entendimentos, mas acredita que o caso seja resolvido, com créditos alguns, nas próximas 48 horas.

Outro jogador que poderá ir para o Botafogo em 1960 é o médio Orlando, incompatibilizado com o treinador Yustrich, atual orientador do Vasco. Embora neguem isto, os dirigentes do Vasco e jogadores consideram injusto o tratamento que lhe vem sendo dispensado.

NILTON SANTOS

O zagueiro Nilton Santos não compareceu ao treino da seleção carioca ontem por estar contundido. Durante tôda a tarde o treinador João Saldanha tentou comunicar-se com o Tim, a fim de pô-lo a par da situação do jogador. Hoje, Santos procurará o técnico da seleção carioca.

PINTURAS EM TECIDOS
Aulas e encomendas de salas, cortinas, toalhas etc...
Tel.: 47-1939

COMPANHEIROS

Orlando e Quarentinha, companheiros de seleção nacional, poderão ser, em 1960, de clubes, em face do interêsse alvinegro no médio

Planos do presidente do Olaria

Falando ao DIÁRIO CARIOCA após a sua eleição o sr. José Albuquerque, novo presidente do Olaria, declarou que irá fazer completa remodelação em todos os setores do clube, visando dar a êste a posição que êle merece.

Para diretor do Departamento de Futebol o sr. Hélio Dias, atual ocupante do cargo, será convidado a permanecer nele, continuando na direção técnica, por conseguinte, o ex-centroavante do Vasco, Ademir.

ENTROSAMENTO

O principal objetivo do sr. José Albuquerque é o de entrosar os diversos órgãos referentes ao futebol profissional, já existindo no bôlso do colête os nomes dos que irão dirigir o departamento médico e a preparação física dos jogadores.

A conquista de novos jogadores sera entregue ao treinador Ademir que terá amplos poderes. A êste respeito já existe uma lista de dispensa e outros jogadores estão

(Conclui na pág. 7)

REMADAS e BRAÇADAS

F. Q.

Depois de longa, de prolongada ausência, volta hoje a esta página esta seção que fala das coisas do polo aquático, da natação, dos saltos ornamentais, do «ballet», da motonáutica, do iatismo, do «ski», da caça-submarina e do remo.

Agradecidos pelo estímulo que sempre nos deram e pelas provas demonstradas durante a ausência desta página, deixamos o nosso coração. E agora... «bola para frente que atrás vem gente» como profetiza Mr. Eco.

BRASIL x ITALIA

Estão sendo concluídos os entendimentos para um Brasil x Itália aquático, com natação masculina e feminina e bem assim polo-aquático, em 1961, com competições no Rio e São Paulo.

Como 1961 será um ano pràticamente sem competições internacionais, Paolo Costolli, atualmente radicado no Roma, manteve com o presidente Havelange conversação sôbre essa possibilidade. Aceita a idéia, esta foi para os mentores italianos que aprovaram-na e estão dispostos a dispender cêrca de 8 milhões de liras para a vinda ao Brasil de uma delegação de 22 pessoas, enquanto o Brasil entraria com uma parte das passagens e bem assim a hospedagem. Paolo Costolli vai voltar à Itália levando a palavra final sôbre o assunto.

POLO-AQUÁTICO

José Pierent, membro do Conselho Técnico de Natação, Saltos e Polo-Aquático da CBD foi designado, sábado, delegado do Brasil ao Congresso Sul-Americano que se realizará paralelamente com a disputa do Campeonato Sul-Americano, de Cali.

O órgão técnico da CBD reservou as datas de 9, 10, 15 e 16 para os treinos da seleção nacional, no Rio, e as datas de 23 e 24 de janeiro para o treinamento em São Paulo da equipe nacional.

No próximo sábado teremos na piscina do Vasco, o jôgo Fluminense "A" x Vasco (juiz Juarez Coutinho), às 16 horas e às 15 horas Fluminense "B" x Guanabara (juiz Antônio Nobre de Almeida), em prosseguimento ao Torneio Aberto de Polo-Aquático da Federação Metropolitana de Natação. Três times da zona sul da cidade se deslocam para atuar na zona norte. E num horário impraticável. Realizar jôgo de polo-aquático às 15 horas é querer afastar o público da piscina num esporte que está meio decadente. Se fôsse na temporada fria admitia-se, mas em pleno verão carioca é não querer público para o polo-aquático.

NATAÇÃO

No próximo dia 22 teremos na piscina do Guanabara mais uma disputa do Troféu "José Maria Lamego".

Daltely Guimarães estêve em treinamento na piscina do Guanabara. Algumas fontes suspeitavam inclusive de que Daltely seguiria o mesmo rumo de tricolor Thuim que se transferiu para o Guanabara. Daltely recebeu ordens de não mais treinar na piscina olímpica do Mourisco.

E no mais a campeã vascaína Maria de Lourdes Teixeira continua suspensa pelo clube. Fará falta à representação nacional que irá à Colômbia, em fevereiro próximo.

SALTOS

No domingo vindouro, na piscina do Vasco, vamos ter a disputa do Campeonato de Principiantes, promovido pela Federação Metropolitana de Natação. As 9.30 com Fluminense e Vasco como únicos concorrentes.

REMO

Enquanto os remadores cariocas aguardam providências dos dirigentes da Federação do Remo para iniciarem o treinamento visando ou a formação da seleção carioca ou as eliminatórias da cidade para a disputa do Campeonato Brasileiro, em 14 de fevereiro próximo, nas águas da Lagoa Rodrigo de Freitas.

Alguém perguntou sôbre os gaúchos e catarinenses? Ah! Êstes estão se preparando magnificamente visando tirar dos cariocas o cobiçado título que êstes ostentam. Os gaúchos poderão conquistar, merecidamente, êste título.

Domingo, nas águas niteroienses fronteiras ao Gragoatá, teremos a competição Gragoatá x Flamengo em disputa do Troféu instituído no ano passado. Cinco provas constituem o programa: 1.º Páreo — Iole a oito qualquer classe; 2.º Páreo — Iole a 4 de principiantes; 3.º Páreo — Double de novíssimos; 4.º páreo — Skiff de novíssimos; 5.º páreo — Iole a 2 de estreantes. A regata terá início às 9 horas.

No dia 26, às 13 horas, o Vasco homenageará num banquete de centenas de talheres os remadores que conquistaram o 15.º e 16.º campeonato consecutivos do Remo Carioca. Na sede da Lagoa. Diplomas, medalhas, escudos prendedores (de ouro) de gravata em profusão.

BASQUETE

Selecionado feminino treinará no Mourisco

As "estrêlas" que compõem o selecionado carioca para o próximo certame nacional de basquete, treinarão hoje na quadra do Mourisco quando, sob a orientação do técnico Charles Borer, farão mais um exercício físico e coletivo. Os treinos estão sendo intensificados devendo a representação metropolitana apresentar-se em janeiro em condição de lutar pela manutenção do título brasileiro feminino.

Para o XII Campeonato Brasileiro Feminino programado para janeiro no Maracanãzinho, estão inscritas as Federações de Goiás, Distrito Federal, Bahia, Estado do Rio, S. Paulo, Rio Grande do Norte, Rio Grande do Sul e Paraná. Quanto a propalada desistência da Federação Paulista até ontem nada de positivo surgiu, estando no momento o presidente Alberto Curi em companhia do diretor-técnico Cláudio Bernardazzi na capital bandeirante tentando convencer os dirigentes bandeirantes no sentido de participarem do certame promovido pelos cariocas.

Uma comissão de inquérito chegou à triste conclusão de que a tesouraria da Federação Metropolitana de Basquete sofreu um desfalque, cujo montante ainda é desconhecido. A funcionária Ivonete já foi afastada da entidade e novas revelações surgirão no decorrer ainda desta semana.

●

Uma subsequência do desfalque agora descoberto: o Flamengo e o Sírio foram impedidos pela direção da FMB de participar do Torneio de Lance Livre sob a alegação de estarem com as suas contas atrasadas na tesouraria da entidade. Verificou-se, porém, que os dois referidos clubes estão rigorosamente quites com a Federação e, por incrível que pareça, é a entidade que deve ao Flamengo e ao Sírio Libanês.

No almôço do Comitê dos Cronistas de Basquete realizado ontem no restaurante do "Jornal dos Esportes" foi homenageado o desportista Paulo Rocha, figura de real projeção e prestígio nos nossos meios esportivos. Foi igualmente homenageado pelos jornalistas especializados o repórter-fotográfico Angelo Gomes.

●

Renato Brito Cunha e J. Dias Pimenta, observadores da CBB, com vistas à convocação para o próximo sul-americano, estiveram na quadra da Gávea e assistiram à peleja interestadual Flamengo x Palmeiras. Quatro elementos se destacaram e estão em condições de prepararem o passaporte: Rosa Branca e Jatir, do Palmeiras e Valdir e Algodão, do Flamengo.

●

Deverão submeter-se hoje a exame médico (no consultório do dr. Hilton Gosling) as "estrelas" da seleção carioca: Marlene, Valquíria e Elizabeth.

ROBERTO MONTEIRO DE BARROS
PROJETOS E CALCULOS
Rua Plum-i, 319 — Tel.: 4-3836
CARMO — BELO HORIZONTE

Bola Pra Frente

Ràdiozinho portátil

Os lotações paravam junto ao meio-fio e êle se espichava todo até a altura de uma das janelas para dar a notícia:

— Foi a Dolores que moreu, a Dolores Duran. Morreu do coração, às sete horas, mas o rádio só deu às dez horas.

Rádio comprimido entre o ouvido e mão direita, êle circulava nervosamente pelos pequenos grupos formados na calçada do edifício, dando sua palavra de esclarecimento. Voltava ao meio-fio para inteirar os passageiros de novo lotação e de novo ônibus:

— Foi a Dolores que morreu, a Dolores Duran. Ouvi no meu ràdiozinho e fui o primeiro a chegar aqui. Quem deu primeiro foi a Tupi.

— Morreu de quê?

— O rádio deu que foi do coração.

Era informante solícito e estava excitadíssimo, um tanto pelo episódio, outro tanto porque tinha um rádio e todos que chegavam iam logo a êle pedir detalhes.

O bonde despeja um grupo, um rapaz pergunta o que foi que aconteceu:

— A Dolores Duran moreu — responde, mostrando o ràdiozinho.

— A cantora?

— Foi, o rádio deu: coração.

— Não é possível, lastima-se em volta.

— Foi, logo depois do jôgo.

— Que jôgo? pergunta um terceiro.

— O jôgo Vasco e Bangu.

— Quem ganhou?

— Empatou, um a um.

— Quem fêz o gol do Vasco?

— Almir.

— E o do Bangu? — intervém outro circunstante.

— Décio Esteves, de pênalte.

— E foi pênalte mesmo? pergunta novo curioso.

— O rádio deu que não.

— Quem foi o juiz?

— Antônio Viug.

— Ah, êsse é um ladrão.

O grupo inteiro comenta o jôgo com grande interêsse, como se fôsse realmente o jôgo a razão primeira da conversa: o Vasco precisa mudar de técnico, o Bangu está bom êsse ano, Belini ficou mascarado depois da Copa do Mundo.

A discussão continua encrespada, um casal cinquentão pára na calçada atraído pela pequena multidão entristecida e o velho pergunta, tìmidamente:

— Que foi que aconteceu aí nesse edifício, morreu alguém?

Ràdiozinho portátil colado ao ouvido, êle se antecipa e responde, excitadíssimo:

— O Vasco empatou com o Bangu: um a um.

ARMANDO NOGUEIRA

BOMBEIROS, ARMADOS, TENTARAM INVADIR PÔSTO POLICIAL DA C. B.

Contra a ambição

O titular da 24.ª Vara Criminal, na qualidade de administrador dos vários edifícios onde funcionam os serviços judiciários do Distrito Federal, solicitou do chefe de Polícia instauração de inquérito a fim de apurar a culpa dos responsáveis pelo Edifício Nobel, na Avenida Franklin Roosevelt, 146, onde estão instaladas, mediante locação, as Varas de Família, as da Fazenda Pública, a de Registros Públicos, o Juízo de Menores, a 3.ª Zona Eleitoral, além de outras dependências da Justiça local.

Acentuando que, no referido edifício, não funcionam regularmente os elevadores e que o abastecimento de água foi interrompido, com evidentes propósitos dolosos, prejudicando sobremodo o funcionamento dos órgãos judiciários referidos, o juiz Alcino Pinto Falcão afirma que a prática de tais fatos constitui crime contra o Estado e a Ordem Pública além de contravenção prevista no inciso VIII, do artigo 9.º, da Lei que estabelece os crimes contra a Economia Popular.

No seu ofício o magistrado solicita seja feito exame de local com o indispensável levantamento, qualificação dos responsáveis, inquirição de testemunhas e que por fim seja o inquérito distribuído o mais breve possível, a uma das Varas Criminais com o fim de ser decretada a prisão preventiva dos proprietários do prédio.

É esta a primeira vez que proprietários serão levados à Justiça por utilizarem meios dolosos no sentido de obterem a mudança de seus inquilinos que pagam aluguéis anteriores a presente Lei do Inquilinato.

Enguiçar propositadamente elevadores, reduzir o funcionamento de água a pretexto de sua deficiência, criar embaraços as visitas dos moradores, restringir a limpeza das dependências do prédio, reduzir o consumo de luz deixando às escuras corredores e escadas, reclamar contra reuniões íntimas em comemorações de aniversários, são os recursos mais comuns de que lançam mão os proprietários quando desejam aborrecer seus inquilinos e vê-los deixar os apartamentos, o mais breve possível.

Desta feita a Justiça vai intervir no assunto firmando doutrina a respeito e abrindo um precedente que servirá de defesa aos inquilinos que quizerem enfrentar a cobiça de seus senhorios.

Na certa o inquérito a ser instaurado será distribuído pelo coronel Jacques à Delegacia de Segurança Social, da DPS. Se for para a DPE será em pura perda pois nada se apurará de concreto.

Que os inquilinos, vítimas dos proprietários ambiciosos não se deixam dominar. Recorram à Justiça pois estão amparados não só pela Lei de Economia Popular como pelo diploma estabelecido pela Lei n.º 1.521.

Timbaúba

Prisão de um soldado ocasionou o conflito

Soldados do Corpo de Bombeiros, armados de metralhadoras e comandados pelo capitão Arlindo Jacarandá, ameaçaram invadir, ontem à tarde, o Pôsto Policial da Estrada de Ferro Central do Brasil, para pôr em liberdade o soldado daquela corporação Ivair Gomes Sete, que foi prêso porque tentou impedir a prisão do passageiro Lauro Pereira que chamara, na gare da Central, um guarda de "palhaço".

O caso tomou proporções porque um oficial não identificado do CB, que presenciou a prisão do soldado, telefonou para o Quartel Central, a fim de comunicar o fato, seguindo para ali o primeiro contingente de bombeiros. Mais tarde chegou um outro, sob a responsabilidade do major Rosas, sendo os envolvidos na ocorrência removidos para a delegação do 10.º Distrito, onde foi aberto inquérito.

QUIS ATIRAR

As 17,40 horas de ontem grande multidão aguardava, na plataforma 7, da Central do Brasil, que as portas de uma composição ali estacionada abrissem, para que pudessem os passageiros tomar os seus lugares. Os policiais Francisco Duarte Neto, João dos Santos Filho e Milton José da Costa, ali destacados, tentavam controlar o público, a fim de que ninguém entrasse pelo lado esquerdo da composição. Mas de nada adiantou a vigilância dos policiais, porque os populares mais exaltados penetraram no trem de qualquer forma, disso resultando a contrariedade do funcionário da PDF, Lauro Pereira (52 anos, casado, Rua Dr. Godói, 856), que se fazia acompanhar de sua filha Bernadete, de 10 anos, e, tendo chamado um dos policiais de «palhaço», causou verdadeira fúria nos vigilantes que, embora tenham se mostrado ineptos diante dos populares desrespeitadores do regulamento, invadiram o carro onde entrara o funcionário e sua filha no propósito de prendê-lo de qualquer jeito.

Em dado instante, porém, verificaram os policiais que estavam cercados pelos passageiros, que não permitiram fôsse o funcionário da PDF detido. Um dos revoltados contra a ação dos policiais da Central foi o bombeiro Ivair Gomes Sete, que aos brados gritou: «Sou militar e daqui não sai ninguém». Os soldados da Central solicitaram a identificação de Ivair e êste respondeu que não lhes permitiria êsse «prazer».

VIU E INFORMOU

Em virtude de não querer o militar se identificar, os policiais o arrastaram para o pôsto, o que foi presenciado por um oficial não identificado, que comunicou o fato ao QG do Corpo de Bombeiros. Momentos mais tarde chegava à Central o primeiro contingente de soldados do fogo, armados de metralhadoras, para pôr em liberdade o seu companheiro de farda. Posteriormente chegou um segundo contingente, desta feita sob a responsabilidade do major Rosas, que solicitou ao capitão Haroldo, do Pôsto Policial da Central, fôssem os envolvidos na ocorrência levados para o 10.º DP. Ivair foi levado para aquela especializada em carro do Corpo de Bombeiros, tendo declarado à reportagem que no Pôsto do Central fôra «estùpidamente surrado, ficando com arranhões pelo corpo».

O bombeiro Ivair Gomes Sete, quando, no interior de uma viatura do Corpo de Bombeiros falava ao DIARIO CARIOCA

JORNALISTA ABSOLVIDO

Processado pelos deputados Fernando Ferrari e Nestor Jost e ex-deputados João Machado e Godói Ilha, por crime de calúnia, injúria e difamação, o jornalista Bandeira Duarte foi ontem absolvido, por unânimidade de votos do Júri de Imprensa presidido pelo juiz Felix de Souza, da 13a. Vara Criminal. O jornalista comentara, em artigo, o destaque de verbas orçamentárias pelos citados parlamentares, beneficiando entidades fantasmas, caso denunciado, na época, por vários jornais.

DFSP APURA PARALIZAÇÃO DOS ELEVADORES

Atendendo a ofício do juiz Alcino Pinto Falcão, da 24ª Vara Criminal, o chefe de Polícia, determinou abertura de inquérito a fim de apurar se é dolosa, por parte dos proprietários, a paralização de elevadores e a falta dágua no Edifício Nobel, na Avenida Franklin Roosevelt, 146, prédio onde funcionam diversas varas de direito.

Foram ouvidos, ontem, pelo delegado de Segurança Social, sr. Alexandre Stokler, três serventuários da Justiça, que trabalham no local, declarando, entretanto, aquela autoridade policial, que os depoimentos nada esclareceram. Durante o dia de hoje, deverão depor mais alguns funcionários.

MORTE DO MILIONÁRIO NA BARRA:

Polícia pedirá prisão preventiva do matador

Dependendo do recebimento do resultado do exame realizado, pelo Instituto Médico Legal, no corpo do milinário paulista Aluísio Augusto Ribeiro, assassinado na Barra da Tijuca, o 1.º DP deverá solicitar, ainda hoje, a prisão preventiva do jornalista Antônio de Jesus Rodrigues, como autor do homicídio.

Informou-nos o delegado-substituto Elber Murtinho, na tarde de ontem, que um radiograma será remetido ao chefe de Polícia de Belo Horizonte, pedindo informações sôbre a vida pregressa do acusado, pois acreditam que o mesmo faça parte de uma quadrilha de achacadores, que seria sediada naquela cidade.

PRESTOU DEPOIMENTO

Ainda ontem, foi interrogada naquela delegacia a costureira conhecida por "Lili", que estêve com Aluísio na véspera do crime. Disse que conhecera a vítima e criminoso naquela data, e não mantivera maiores contatos com os mesmos. Terminou afirmando que nada sabia a respeito do crime. Seu depoimento pouco adiantou às investigações policiais.

ARGUMENTO DA DEFESA

Ao que estamos informados, os advogados do acusado o teriam internado num sanatório, a fim de sustentar a tese de que Antônio estava sofrendo das faculdades mentais quando praticou o crime.

Acredita a polícia, entretanto, que o argumento é incabível, e que um louco não teria os cuidados do acusado, em fazer desaparecer os vestígios do crime: Antônio teve a preocupação de atirar o corpo na estrada, mandando, posteriormente, lavar o veículo para fazer desaparecer os vestígios do crime. Depois de tentar por outros meios fazer desaparecer manchas que ainda ficaram no assento do carro, fôra em seguida procurar um advogado.

A respeito de Jorge, comparsa de Antônio, a polícia, provàvelmente, o indiciará no inquérito como incurso nas penas de favorecimento ao crime.

CONTESTANDO

A respeito de declarações prestadas à imprensa pelo advogado Serrano Neves, patrono do acusado, em que censurava medidas policiais, disse à reportagem o delegado Elber Murtinho:

— "Nosso trabalho é apenas de formação do inquérito, apontando tudo o que diz respeito à esfera policial, sem ir mais avante. Cabe exclusivamente à Justiça apreciar a tese de defesa do acusado, devendo o seu advogado a ela se dirigir quando o inquérito baixar ao juízo competente. Nosso trabalho está pràticamente concluído, e o depoimento de Antônio, considerado regular, apesar de certas contradições, continuará da mesma forma, e assim irá à Justiça".

DRF descobriu "gang" de falsificadores no IAPETC

O Setor de Defraudações da Delegacia de Roubos e Falsificações, sob a chefia do comissário Otávio Vidal, apurou que uma quadrilha de falsários, integrada, entre outros, por Jorge Aires e Ubirajara Souto, vem, há cêrca de dois anos, lesando o IAPETC, que, segundo cálculos das autoridades policiais, sofreu prejuízos superiores a Cr$ 10 milhões.

Para lesar aquêle instituto, os falsários conseguiram as cartolinas atrazadas dos motoristas, delas retiravam os selos, lavavam-nos cuidadosamente e vendiam-nos a preços reduzidos a profissionais de ônibus e lotações residentes em Caxias e outras cidades do Estado do Rio.

OUTROS ENVOLVIDOS

Apesar do sigilo mantido pela Polícia em tôrno do caso, os dois principais responsáveis pelas falsificações já foram identificados como Jorge Aires e Ubirajara Souto, segundo apurou nossa reportagem. Seus depoimentos, entretanto, foram conservados em sigilo.

As autoridades negaram-se a fornecer os nomes de outras pessoas também envolvidas no caso, inclusive funcionários de projeção do IAPETC, sob a alegação de não estar ainda positivada qualquer parcela de culpabilidade dos mesmos. Revelaram, contudo, que o motorista profissional José Araújo, que trabalha numa emprêsa de transportes de Caxias, chegou a aperfeiçoar o método e, não se sabe ainda como, surgiu vendendo selos virgens e originais por Cr$ 800, quando o preço normal é de 1.080.

José, segundo fomos ainda informados, teria revelado na Polícia o nome de alto funcionário ligado à Delegacia Fiscal do IAPETC no Distrito Federal.

Sob a orientação do comissário Otávio Vidal e com o auxílio da Diretoria de Defraudações do IAPETC, órgão de fiscalização no Estado do Rio e que teria descoberto as falsificações, continuarão a ser realizadas diligências para o completo esclarecimento da ocorrência.

CONDENADO

Foi condenado, ontem, a três anos de reclusão, pelo juiz Osvaldo Goulart Pires, da 16ª Vara Criminal, Odir Ribeiro dos Santos, que em maio de 58 seduziu a menor MCS, de 13 anos de idade. Defendendo-se o acusado afirmou que, quando conheceu MCS esta já havia estado com outro homem, motivo por que foi expulsa de casa pelos pais.

"COMANDOS" ESTÃO EM AÇÃO

Os "comandos sanitários" da Secretaria Geral de Saúde e Assistência da Prefeitura, voltaram ontem à atividade, autuando vários estabelecimentos encontrados em péssimas condições de higiene, um dos quais — a Confeitaria Tijuca —, sofreu a medida punitiva pela terceira vez em curto espaço de tempo.

A partir de janeiro, por ordem do secretário, os "comandos" terão a colaboração dos elementos da Delegacia de Economia Popular, ampliando assim o seu raio de ação, pretendendo usar medidas mais enérgicas contra os infratores, especialmente os que forem pilhados em reincidência.

Médico foi esfaqueado por um maníaco na Policlínica

O médico Jackson Kleber Lago, de 25 anos, solteiro, residente na Rua Benjamim Constant, Catete, foi ontem esfaqueado pelo débil mental José Alves da Silva, em uma sala da Policlínica do Rio de Janeiro, na Rua Nilo Peçanha, 38, onde exerce a direção do serviço de tisiologia.

O agressor se apresentara há alguns dias naquele estabelecimento de saúde, para se tratar de uma suposta inflamação na garganta, que o referido médico constatou, após exame competente, tratar-se de tuberculose crônica da laringe, dando-lhe alta depois de uma semana.

NÃO SE CONFORMOU

José Alves (25 anos, solteiro, procedente de Alagoas, residência ignorada), não se conformou em receber alta, concedida por impossibilidade de continuar o seu internamento na Policlínica, de onde saiu no dia 9 do corrente. Entretanto, o dr Kleber lhe prometeu obter uma casa de saúde onde fôsse possível o seu tratamento.

Na manhã de ontem o débil mental voltou para falar com o médico, que não o atendeu imediatamente por se encontrar telefonando, justamente com o fim de obter o seu internamento; inesperadamente, José Alves sacou de uma faca, com o qual o atingiu em plena região abdominal, fugindo em seguida.

Socorrido pelos companheiros de trabalho, a vítima foi operada pelo corpo cirúrgico da Policlínica, à frente o dr. Paulo Pernambuco, tendo a intervenção ocorrido normalmente.

As autoridades do 5º. DP, que enviaram ao local duas viaturas da Rádiopatrulha, chefiadas pelos guardas 2199 e 1840, estão empenhadas em prender o agressor.

Policiais sem pistas no assalto da Tijuca

Ainda não conseguiram as autoridades do 17.º DP identificar os assaltantes que, na noite de anteontem, na Praça Gabriel Soares, na Tijuca, ponto final da linha 29, roubaram a mão armada o despachante Francisco Dias e o motorista Manoel Balbino d Costa, estando, ainda, no local o trocador Fausto Rodrigues.

As primeiras diligências foram no sentido de localizar o automóvel chapa DF 4-01-43, que, segundo informações de uma testemunha, teria sido o veículo utilizado pelos criminosos. Posteriormente, já conduzido o auto à delegacia da Tijuca, as vítimas não o reconheceram, bem como no seu proprietário.

O ASSALTO

Mais ou menos às 23 horas, daquela noite, Francisco Dias, Manoel Balbino e Fausto Nascimento, empregados da emprêsa que explora a linha de coletivos 29, estavam conversando na Praça Gabriel Soares, quando quatro indivíduos saltaram de um automóvel, intimando-os a entregar todos os objetos de valor que possuíam. Do despachante Francisco Dias levaram a caixa contendo Cr$ 32 mil, pertencentes à emprêsa, enquanto do motorista Manoel Balbino roubavam Cr$ Cr$ 2.200, só deixando em paz o trocador, que nada possuía de valor. Em seguida, fugiram no mesmo automóvel em que tinham vindo.

Pelas informações do tenente Mario César Gonçalves, residente nas proximidades, o auto empregado no assalto, seria o de placa DF-4-01-43, que se apurou pertencer ao motorista Paulo Nascimento (Rua Ana Néri, 320). No entanto, a pista foi abandonada, por falta de fundamento.

Feijão foi 'prato do dia" no HCC

Os médicos que trabalham no Hospital Carlos Chagas protestaram ontem contra a direção daquêle estabelecimento porque, tendo sentado à mesa para almoçar (13 horas, segunda mesa) foram informados por dona Eudócia, chefe das copeiras, de que a comida consistia sòmente de feijão, pois todos os outros alimentos haviam terminado.

Os médicos que tinham dinheiro, com prejuízo para o tempo regulamentar de trabalho no hospital, foram comer fora, enquanto os enfermeiros e demais auxiliares tiveram que "apertar o cinturão" ou sujeitar-se mesmo ao feijão puro. No momento da falta de alimentos o diretor do HCC (dr. Ataide Tourinho) foi procurado pelos médicos, porém não estava no seu pôsto.

MESA SEM COMIDAS

Entrando em contato com funcionários do HCC, apurou o DIARIO CARIOCA que às 13 horas de ontem foi servida a mesa aos médicos e demais auxiliares que, no momento em que era servida a primeira mesa, estavam ocupados. Na primeira foi servido feijão, carne e batatas. Para a segunda, porém, segundo as próprias palavras de dona Eudócia, sobrou apenas feijão, pois os demais alimentos haviam terminado há muito tempo.

Em sinal de protesto contra a direção do hospital, que é atualmente representada pelo dr. Ataide Tourinho, os médicos recusaram o feijão puro e foram almoçar fora, enquanto alguns procuravam suas residências, com prejuízo para o andamento dos trabalhos no hospital.

ASSALTADA A FÁBRICA DE SAPATOS

Foi assaltada, na madrugada de ontem, a fábrica de calçados "Aloma Ltda.", na Rua Alzira Valdetaro, 57, tendo os ladrões descido pelo telhado, utilizando cordas, conforme ficou constatado pelas autoridades do 18.º Distrito Policial, onde foi registrada a queixa.

Até ontem, o proprietário do estabelecimento ainda não pudera calcular com exatidão os prejuízos sofridos. Após o roubo, seus autores saíram pela porta dos fundos da casa, deixando ainda prêsa ao teto a corda empregada na descida.

PROMOTOR NÃO GOSTOU DA SENTENÇA

O comerciante de móveis, com uma loja na Rua Catumbi, Miguel Zaiman, foi ontem condenado pelo juiz Antônio de Castro Assunção, da 8a. Vara Criminal, a três anos e nove meses de reclusão, por ter estuprado a menor de 13 anos de idade T.S.O., residente numa favela, em Catumbi. Miguel Zaiman tem 52 anos de idade, é casado e, segundo o promotor Gilvan Queirós, deveria "pegar" sete anos e dois meses de prisão, para cuja sentença já apelou.

PASSARÃO O NATAL EM LIBERDADE

BUENOS AIRES, 15 (FP-DC) — Todos os presos políticos ou por motivos sindicais, serão libertados antes do Natal, com exceção daquêle que estão sujeitos a processo por terrorismo.

Essa decisão foi tomada pelo presidente Frondizi, a pedido do episcopado argentino. Quarenta presos já foram postos em liberdade, acreditandose que a medida presidencial abrangerá cêrca de uma centenas de pessoas em todo o país.

O secretariado geral do Episcopado comunicou que o presidente da República tinha respondido favoràvelmente ao pedido de anistia formulado pelo episcopado, em favor dos presos políticos e sociais, exceção dos acusados de terrorismo.

Recolhido ao xadrez, o ladrão se enforcou

Matou-se enforcado, ontem de madrugada, no xadrez do 3.º Distrito o "vagalume" de cinema, Nélson Antônio do Nascimento (25 anos, Ladeira do Barroso, 565), que no sábado passado efetuou um furto na casa do almirante Aires da Fonseca Costa, na Praia de Botafogo 530 e, ao ser capturado pela polícia afirmou ter furtado para não morrer de fome.

O rapaz enforcou-se com uma corda que fabricou depois de ter reduzido sua camisa a tiras. No dia de sua prisão o meliante chegou a implorar que os policiais lhe permitissem ficar com a camisa, afirmando mais tarde que não seria removido para a penitenciária pois não se considerava um criminoso nem viveria o suficiente para isso.

TENTOU REAGIR

Na madrugada de sábado, quando entrava na residência do almirante, o empregado Nicodemos dos Santos Oliveira verificou que numa das salas da casa estava um desconhecido mexendo nas gavetas. Quando pressentiu a presença de Nicodemos, tratou de escapar. O serviçal correu atrás do assaltante e o capturou no momento em que ia tomar um lotação, travando-se entre ambos luta corporal.

Levado à presença do almirante Aires da Fonseca, o ladrão afirmou ter entrado na sua residência e dali retirado uma carteira contendo a importância de Cr$ 4 mil e Cr$ 87, um estojo com uma caneta e uma lapiseira e um relógio de senhora. Imediamente o almirante se comunicou com as autoridades do 3.º DP para onde foi o assaltante conduzido.

Naquela especializada Nélson repetiu sua história e, depois de autuado, foi recolhido ao xadrez.

Ontem de madrugada um dos presos do mesmo xadrez em que estava o assaltante comunicou ao guarda de plantão que êle se enforcara. Foi solicitada uma ambulância do Hospital Sousa Aguiar, mas quando o médico chegou já o ladrão estava morto. O corpo de Nélson do Nascimento foi enviado para o Instituto Médico Legal.

ATROPELADO

O operário Juradi Parreira (28 anos, Rua João Romar, 67, Ramos) foi atropelado, ontem, pelo caminhão de chapa DF-56-927, na Rua Teixeira Soares, em frente ao número 45, sofrendo fratura do crânio. A vítima foi hospitalizada em estado grave, tendo o motorista atropelador fugido.

TRÊS ANOS DE CADEIA

Foram condenados a três anos de reclusão, pelo juiz Clóvis Rodrigues, da 9ª Vara Criminal, os ladrões Olival Franco Ramalho e Alfredo Rodrigues, que furtaram uma vaca do lavrador Joaquim de Oliveira Santos, estabelecido em Campo Grande, vendendo o animal por Cr$ 3.500,00.

DV e DRF estão no ex-hotel

No prédio onde outrora funcionava o "Jardim Hotel" (Avenida Marechal Floriano, 296, em frente ao Itamarati), fechado pelas autoridades policiais por ser utilizado para a prática de lenocínio, estão agora as sedes das delegacias de Vigilância e Roubos e Falsificações.

O primeiro dos citados órgãos ocupa dois pavimentos, inclusive o térreo, enquanto o segundo ocupa os andares restantes, devendo abrigar-se na ala dos fundos, após ser completada a reforma, o Juizado de Menores, que ficará com entrada pela Avenida Presidente Vargas.

Birrel quer ser livre

O norte-americano Lowel Mc Afee Birrel requereu, ontem, na 7a. Vara Criminal, a sua plena liberdade de locomoção, por julgar-se ainda sob o contrôle das autoridades da Delegacia de Vigilância, "sofrendo constrangimento ilegal".

O advogado Chaloupe Sobrinho sustenta na petição que o seu constituinte teve arquivado o processo de expulsão e a sua permanência definitiva no Brasil foi declarada legal, pelo Tribunal Federal de Recursos.

Mais alegre o NATAL da gurizada

Camisa fantasia, em tecido esponja, grande novidade, 4 a 14 anos. Desde 230,

Calça de linho, c/ traspasse na cintura, 4 a 16 anos. Desde 790,

Visite A COLEGIAL e veja a grande variedade de lindas roupas para seus filhos, modelos elegantes, confeccionados com esmero nos melhores tecidos, ideais para tornar mais alegres as festas de fim de Ano e pelos menores preços da Cidade.

A	Camisa em finíssima tricoline fantasia, gola esporte, manga curta, 2 a 16 anos. Desde	278,
A	Calça finíssimo tropical, cintura ajustável, tôda forrada, 2 a 12 anos Desde	298,
B	Conjunto de linho, todo forrado, para meninos, 2 a 5 Desde	870,
C	Vestido MELINDROSA, em fustão, c/anágua, 2 a 6 anos. Desde	495,
D	Vestido social, em popelinha estampada, cinto e gola de fustão, c/anágua. Desde	795,

Anágua armada c/enfeites de nylon. Desde ... 189,

A COLEGIAL

MATRIZ: LARGO DE SÃO FRANCISCO, 38/40

FILIAIS:
Ipanema - Rua Visconde de Pirajá, 8-A
Tijuca - Rua Conde de Bonfim, 270
Méier - Rua Lucidio Lago, 38
Ramos - Rua Uranos, 1063
Niterói - Av. Amaral Peixoto, 96
Petrópolis - Av. 15 de Novembro, 1008

Cont. Publicidade

CONCLUSÕES DA PRIMEIRA PÁGINA

NOVO RESTAURANTE NA PRAÇA TIRADENTES

Foi das mais festivas a inauguração ontem, do bar e restaurante Presidente, localizado na Rua Pedro I junto ao Teatro Carlos Gomes. Frequentadores das casas de espetáculos da Praça Tiradentes, têm, a partir de agora, um elegante ponto de reunião. Na foto acima, momento em que era procedida a bênção do novo estabelecimento

Conclusões da 12.ª Página

Govêrno...

ASSEMBLEIA

Os motoristas, trocadores e despachantes de ônibus reunir-se-ão, amanhã à noite, em assembléia geral na sede de seu sindicato, a fim de deliberar quais as medidas que adotarão para evitar que as emprêsas reduzam seus salários.

Em greve...

gesto. trabalhador que serve há 15 anos no Departamento de Obras da Prefeitura de Belo Horizonte.

SOBREAVISO

As autoridades policiais e os contingentes militares sediados em Belo Horizonte estão em regime de sobreaviso, a fim de garantir a ordem pública.

Acreditam as autoridades de Belo Horizonte que a greve se estenda a outros setores, inclusive ao Matadouro Municipal, o que poderá provocar uma crise no abastecimento de carne à população daquela capital.

Duas horas...

lário e o aluguel. Por outro lado, as instituições responsáveis por financiamentos imobiliários, ficam obrigadas a conceder prioridade aos empréstimos solicitados pelos funcionários pioneiros, para construção de casa própria, devendo, para tanto, elaborar um plano bienal, dentro de suas possibilidades financeiras.

Por último, estabelece o decreto a prioridade e gratuidade nos centros oficiais de educação, cultura e esportes aos dependentes diretos dos servidores mandados servir na futura capital, devendo os estabelecimentos hospitalares prestar assistência aos mesmos em bases proporcionais aos salários. O transporte dos funcionários para Brasília ficará a cargo do Grupo de Trabalho especialmente designado para tratar da instalação do novo centro administrativo do país.

Sucesso...

Natal, pois está contratado para atuar em vários "night clubes", bem como para tomar parte em filme, a ser rodado no México.

— Sou muito querido nos Estados Unidos e a prova do que afirmo são as cartas que recebo das minhas fãs americanas, em média 10 por dia. Meu sucesso fora do Brasil está comprovado nos discos que gravei, nos contratos que cumpri e é esta a resposta às críticas que aqui me fizeram — arrematou.

OPA despertou...

viar 10 centavos de dólar por saca de café para a propaganda, fôsse desviado um dólar. Não se compreende que uma indústria que vale 3 mil milhões de dólares aplique apenas 1 milhão na propaganda. Enquanto isso a Coca Cola e o Chá despendem nesse sentido mais de 30 milhões.

MEIOS DE COMUNICAÇÕES

Acha o chanceler Júlio César que o ponto mais importante a ser estudado pela Comissão Mista que se encarregará da análise dos problemas de intercâmbio comercial entre o Brasil e o seu país é o que se refere aos meios de comunicações: "Já é bastante alentador assinalarmos a existência de duas companhias de aviação que semanalmente unem nossas duas nações". Entre os produtos brasileiros que mais interessariam à Colômbia, citou: fibras (para fabricação de sacas para exportar café), graxas vegetais (que a Colômbia importa, anualmente, da Ásia no valor de mais de 20 milhões de dólares), peças de automóveis e outros. Enquanto isso, a Colômbia nos poderia mandar o seu carvão para a indústria siderúrgica brasileira: "Mas nada será possível sem que haja um eficiente via de transportes e comunicações".

O PETRÓLEO

Referindo-se aos problemas petrolíferos disse o sr. Turbay que na Colômbia o regime da exploração do petróleo difere do executado no Brasil: "Aqui é estatal e lá é através de concessões a particulares, por prazos de 40 anos, findos os quais tudo reverte ao Estado, que passará, então, a fazer, êle próprio, a exploração. Assim, não é possível pensar-se em acordos de compensação sôbre petróleo com outros países. "Disse mais que a produção diária é de 150 mil barris e que hoje, metade da produção colombiana basta para o seu consumo interno, sendo o restante exportado.

JK reafirma...

ga como supremo magistrado da nação, sem macular as virtudes republicanas nêle tão bem representadas, e "como cidadão, como companheiro de partido, como brasileiro tenha pela grande obra do seu govêrno a ternura do criador pela criatura, e não desinterêsse pela sua sorte".

O sr. Ulisses Guimarães foi também portador de uma mensagem de "solidariedade e confiança" do partido ao sr. Juscelino Kubitschek, seja como presidente da República ou como correligionário, mensagem essa aprovada por unanimidade na Convenção Nacional pessedista.

DEMONSTRAÇÃO DE CONFIANÇA

Respondendo ao discurso do representante pessedista, o presidente da República acentuou inicialmente que se enchia, não de orgulho, mas de alegria indisfarçável, por ver que ali estavam, no último período do seu govêrno, todos aquêles companheiros que com êle ficaram a campanha de 1955, marcada por tantos lances dramáticos e até violentos. Estava emocionado com essa prova de confiança e o seu maior desejo é que daqui a um ano êsse encontro se repita e que essa confiança lhe seja confirmada.

A seguir, o sr. Juscelino Kubitschek disse que vem acompanhando com a maior atenção o desenvolvimento da vida política brasileira. Observou, por exemplo, que alguns dos que disseram que a democracia brasileira é uma flor tenra não ficaram fiéis a essa imagem e ao compromisso de defender o regime. Êste não é o seu caso, que reconhecendo ser a nossa democracia uma flor tenra, lhe tem dispensado os maiores cuidados, para que se revigore, cresça, dê todos os seus frutos benéficos. Antes de mais nada, o Brasil deve consolidar a sua democracia, para se impor ao respeito das demais nações.

ELOGIO DE LOTT

Passando a considerar a personalidade do candidato Lott, o presidente da República observou que não lhe constituiu nenhuma surprêsa essa decisão do PSD, pois no seu ministro da Guerra se encarnam as grandes virtudes do cidadão e do homem público. Destacou o seu amor à legalidade, "que é um sentimento quase religioso no seu ser". Disse que nesses 4 anos do seu govêrno só tem recebido do marechal Lott provas de correção, de fidelidade, de eficiência. Suas atitudes lhe valeram o respeito da nação brasileira. Disse que é tão marcante a consciência civilista do marechal Lott, que "ninguém mais se lembra que êle veste a farda do Exército. E foi com essa consciência que êle assegurou a tranquilidade ao país, zelando pela sorte das instituições. "Foi uma verdadeira bênção, uma verdadeira graça do céu" — frisou o sr. Juscelino Kubitschek — a decisão dos seus companheiros de partido, pela candidatura do marechal Lott.

DECISÃO ACERTADA

Voltando a falar na necessidade de estratificarmos nossa ordem democrática, o presidente da República disse que é preciso acabar de uma vez por tôdas, no Brasil, com o espetáculo degradante de homens que faltam ao seu juramento e se levantam em armas contra as instituições. "A decisão do PSD, apoiando a candidatura do marechal Lott, homem identificado com o destino democrático do país, foi portanto a mais acertada que se poderia tomar".

Respondendo ao apêlo do deputado Ulisses Guimarães, o presidente da República passou em seguida a fixar a sua posição em face da disputa eleitoral. Nesse sentido, declarou que sem ferir a dignidade do seu cargo, sem transformar a Presidência da República num "balcão de compra e venda de votos", saberia ser fiel ao partido e "tudo que estiver ao meu alcance será feito para corresponder a sua confiança". "A 3 de outubro de 1960 — acrescentou — substituiremos uma bandeira vitoriosa por outra igualmente vitoriosa". O marechal Lott, na Presidência da República, com a sua lucidez, o seu amor ao Brasil, o conhecimento dos nossos problemas, iria romper os últimos grilhões do subdesenvolvimento. O presidente da República terminou o seu discurso fazendo votos pela vitória a 3 de outubro e referindo-se ao marechal Lott como "um dos maiores expoentes da dignidade nacional".

Juízo de Direito da Primeira Vara da Fazenda Pública

Cartório do Segundo Ofício

EDITAL DE CITAÇÃO PARA CIÊNCIA DE TERCEIROS INTERESSADOS COM O PRAZO DE DEZ DIAS, PASSADO NA CONFORMIDADE DO ART. 34 DO DECRETO-LEI N.º 3.365, DE 21 DE JUNHO DE 1941, NA FORMA ABAIXO:

O DOUTOR JORGE SALOMÃO, JUIZ SUBSTITUTO, EM EXERCÍCIO NA PRIMEIRA VARA DA FAZENDA PÚBLICA, NESTA CAPITAL

FAZ SABER aos que o presente edital de citação virem ou dêle tiverem conhecimento, que por êste Juízo e Cartório do Segundo Ofício, correm seus trâmites legais, uma ação de desapropriação (execução de sentença) a requerimento da PREFEITURA DO DISTRITO FEDERAL contra CONCEIÇÃO FERNANDES MOREIRA e ANTÔNIO MOREIRA, referente ao imóvel sito à Rua João Caetano n.º 129. — E por se haver sido requerido, o levantamento de importância correspondente à indenização por fôrça de sentença e acórdão, mandou passar o presente edital de citação que será afixado no lugar de costume e publicado na imprensa na forma da lei, pelo qual ficam citados os interessados para apresentarem em Juízo as alegações que tiverem dentro do prazo legal, cientes que o Juízo funciona à Av. Rio Branco n.º 241, Ed. do Supremo Tribunal Federal, Rio de Janeiro, dezesseis de setembro de mil novecentos e cinquenta e nove. Eu, Sara da Luz Soares, escrevente juramentada, datilografei. E eu, Paulo Roquette Pinto, escrivão, subscrevi.

O JUIZ: Jorge Salomão (Juiz em exercício).

Protesto...

altos funcionários civis e militares. Diz por fim que a maneira pela qual os jornais argentinos noticiam a situação, é prova de sua cumplicidade no compló, acreditando-se, por isto, que poderá ser proibida a venda dos diários buenairenses em Assunção.

FALA STROESSNER

Falando à nação através de uma cadeia radiofônica, o general Alfredo Stroessner assegurou hoje que "o abortado levante" dos últimos dias, contra o seu regime "não encontrou eco no povo paraguaio". Prometeu impor as sanções mais severas contra os participantes do movimento, que classificou de "aventureiros sem escrúpulos". Por fim criticou a imprensa e certas autoridades argentinas, pela sua aparente cumplicidade com as fôrças invasoras.

Enquanto isso, em Caracas o geólogo Luís Banks, de nacionalidade paraguaia, informou ter organizado uma "Frente Patriótica Libertadora Guarani", com a finalidade de auxiliar os rebeldes. A Frente se compõe de representantes de oito grupos políticos oposicionistas, tendo Banks declarado que 200 mil exilados paraguaios estão dispostos a pegar em armas contra Stroessner.

P PROSSEGUE A LUTA

O embaixador paraguaio no Rio, sr. Sanchez Quell, declarou à imprensa que Assunção "está em completa tranqüilidade, não procedendo as notícias alarmistas vindas de Buenos Aires". Entretanto, de ambas as capitais continuavam chegando comunicados sôbre o desenrolar da luta, informando a Rádio Nacional de Assunção que a Milícia Governamental tinha frustrado, hoje, nova tentativa rebelde de invasão do sul do país, noticiando outros combates no quilômetro 37 da linha ferroviária que une a capital à localidade de Borja.

Os rebeldes por sua vez, anunciaram a ocupação de duas localidades no alto Paraná, estando seu quartel general situado na floresta virgem sob o comando do general Carlos Caballero Ferreyra, herói da guerra do Chaco. Finalmente, denunciaram a prática de atos de tortura praticados pelos governistas em Encarnación, sob as vistas do próprio ministro do Interior.

Lacerda...

vou êle a criticar o presidente do seu partido

O sr. Bento Gonçalves, o mais recente confidente político do sr. Carlos Lacerda, já comunicou ao marechal Lott o teor das informações que recebeu do antigo líder da Oposição e que se destinavam a criar um estado de alerta nas fontes oficiais com relação a ameaças que rondariam o regime. O sr. Lacerda estaria convencido de que, por uma política de segurança das instituições e realização das eleições, poderia recompor-se com o ministro da Guerra.

Militares...

o ministro da Guerra, marechal Henrique Lott, e da Marinha, almirante Matoso Maia o chefe do Estado-Maior das Fôrças Armadas, general Edgar do Amaral, o chefe do Estado-Maior do Exército, general Floriano de Lima Brayner, o general Nélson de Melo, chefe da Casa Militar da Presidência, o embaixador do Paraguai, sr. H. Sanchez Quell, e da Venezuela, sr. Mário Diez, e outras autoridades civis e militares.

Iniciando a cerimônia, discursou o general Panasco Alvim e, a seguir, o presidente Kubitschek entregou os diplomas aos oficiais, entre os quais se notavam um do Exército do Paraguai e três do da Venezuela.

DESENVOLVIMENTO

Durante esta parte da cerimônia, o major Wanderlino Mariz de Oliveira Sobrinho, que mais se distinguiu no curso, recebeu das mãos do major-general Raymond Bell, chefe da Delegação Americana junto à Comissão Militar Mista Brasil-Estados Unidos, o prêmio "General Willis D. Critten Berger, bem como a medalha "Marechal Hermes", de aplicação e estudo

Em seguida, o tenente-coronel Francisco de Paula Gonzaga de Oliveira, orador da turma de 1959, fêz uso da palavra, discorrendo sôbre o papel das Fôrças Armadas na paz e na guerra. Depois de referir-se aos vínculos de amizade que unem o Brasil às demais nações do Continente, aludiu à OPA como uma afirmação de desenvolvimento e progresso.

Encerrando a solenidade, o presidente Kubitschek congratulou-se com todos os diplomados e pôs em relêvo a missão que lhes está reservada de contribuirem para o desenvolvimento e desdobramento do país, pois só assim, disse, "à sombra de nossa bandeira, marcharemos impàvidamente para a conquista de nossos destinos".

NA ESG

Também na Escola Superior de Guerra realizaram-se, ontem, as cerimônias de conclusão de seus cursos, as quais contaram com a presença de altas autoridades civis e militares. Após a entrega dos diplomas aos estagiários que concluíram os cursos de Mobilização Nacional, Superior de Guerra, de Informações, usou da palavra o orador oficial da turma, prof. Celestino de Sá Freire Basilio, que descerrou, em nome de seus companheiros, a placa de bronze com o nome de Clóvis Beviláqua, o patrono dos diplomandos dêste ano.

Negociata...

kind que haja qualquer relação entre a bomba que explodiu na COFAP e o caso do feijão imprestável para o consumo humano. O documento principal que conduziu a comissão às conclusões antes referidas, foi fornecido pela CACEX que o retinha. Na COFAP ou no Conselho Coordenador do Abastecimento, quando muito poderia haver cópia de tal documento.

INQUIRIÇÕES

Mais uma inquirição foi feita ontem: a do sr. José Joaquim de Oliveira, chefe da seção de compras da COFAP, desde o tempo da administração do coronel Frederico Mindelo. Hoje novos depoimentos serão tomados, para esclarecer prontos ainda obscuros do relatório da comissão de inquérito administrativo.

Enquanto isso, novos elementos continuam chegando à comissão, entre êles os processos originários da COFAP, acêrca de várias propostas para importação de feijão. São ao todo seis propostas, que estão sendo examinadas.

Brizola:...

Congresso procedesse, antes da eleição do novo presidente, a uma reforma profunda na Constituição, abrindo assim oportunidades ao povo brasileiro de superar as dificuldades da nossa época, tendo no futuro presidente da República, como depositário da confiança da Nação, o executor daquelas reformas; 6º — e como trabalhista, fiel às manifestações já adotadas pelo partido, declarei, também, que via no marechal Lott e no sr. João Goulart as mais firmes condições, como governantes, para executarem um programa nessas condições.

O MEMORIAL

Diz o memorial das entidades classistas riograndenses do Sul que "tanto repudiamos as tentativas golpistas de um pequeno grupo de recalcados, inadaptados com o avanço social do nosso povo, como também condenamos, veementemente, a orientação do poder central da República, que está criando esta crise sem precedentes em nossa história".

QUINZE ENTIDADES

O memorial dirigido ao governador Leonel Brizola é assinado por dirigentes de 15 entidades: José César de Mesquita, presidente da Comissão Executiva do 4.º Congresso de Trabalhadores Gaúchos; Galdino Vargas Câmara, presidente da Federação dos Trabalhadores na Indústria Metalúrgica do RGS; Dalmar Severo, pres. da Federação dos Trabalhadores da Indústria da Construção e do Mobiliário do RPS; Bento Lopes Godoy, presidente da Federação dos Trabalhadores na Indústria da Alimentação do RGS; Benjamin Avelino, presidente da União dos Trabalhadores da Orla Marítima; Assis Brasil Albuquerque, secretário da Federação Nacional dos Trabalhadores na Indústria Gráfica; Emílio Brompovski, secretário geral da Federação dos Trabalhadores na Indústria Metalúrgica, Mecânica e de Material Elétrico de P. Alegre; Januário Luís Barreto, presidente do Sindicato dos Empregados do Comércio de Pôrto Alegre; Roque Cruz Vargas, presidente do Sindicato dos Alfaiates e Costureiras de P. Alegre; Adamastor A. Bonilha; presidente do Sindicato dos Vigias Portuários do RGS; Dorvalino Resende, presidente do Sindicato dos Enfermeiros do RGS; Liseu Branchelli, presidente do Sindicato dos Trabalhadores na Indústria do Fumo; Areovaldino F. da Silva, presidente do Sindicato dos Trabalhadores na Indústria da Cerveja e Bebidas em Geral de P. Alegre; Agenor de Oliveira, presidente do Sindicato dos Trabalhadores da Lavanderia e Tinturaria de P. Alegre; Jeorge Alberto Campezatto, presidente do Sindicato dos Trabalhadores da Energia Têrmo-Elétrica de P. Alegre.

Fidelistas...

morte foi pedida pela Promotoria Pública, que seu caso constituía "uma flagrante violação da Declaração dos Direitos Humanos e também da Constituição da República, no que diz respeito aos direitos individuais" e, ao fazer sua própria defesa, dirigiu enérgico ataque ao primeiro ministro Fidel Castro.

DRAMATICIDADE

A maior dramaticidade no reinício dos processos por crimes de guerra estêve concentrado no julgamento público do ex-major Hubert Matos. Ao cabo de cinco dias de audiências, o primeiro ministro Fidel Castro dirigiu pessoalmente a acusação. O chefe do govêrno compareceu ante o Tribunal e, durante sete horas, defendeu o govêrno revolucionário das acusações formuladas pelo acusado. A seguir, o promotor militar major Jorge Seguera, disse que Matos merecia ser passado pelas armas, pelos delitos de sedição e de instigação de divisão do Exército.

Prestes:...

Convenção Nacional do PSD, viram no entusiasmo do povo um sinal de que a campanha não vai ser tão fácil para o sr. Jânio Quadros como até há pouco apregoavam os seus adeptos".

CENTRAL SINDICAL

Falando da atuação dos comunistas, que continuam se reunindo «como cidadãos, de acôrdo com jurisprudência do Supremo Tribunal Federal», o sr. Prestes afirmou que têm conseguido muitas vitórias.

— «A maior delas, neste ano, foi a realização da Convenção Nacional Sindical. Embora a imprensa brasileira não tenha dado maior destaque aos trabalhos dessa conferência de unidade da classe operária, o certo é que os seus resultados foram os mais promissores, a ponto de que, em 1960, será realizado o Congresso Nacional Sindical. Dêsse Congresso poderá muito bem surgir a Central Sindical Brasileira. Não só os comunistas, mas figuras da maior projeção na vida do país expressaram seu apoio ao movimento. Entre estas o vice-presidente da República, sr. João Goulart, cujo discurso na Convenção Sindical serviu de grande incentivo».

SOLUÇÃO NÃO É GOLPE

Afirmou o ex-senador pelo Distrito Federal que o descontentamento popular só ainda não chegou a um ponto incontrolável graças à atenuação acarretada por eventuais aumentos salariais. O custo-de-vida teria aumentado numa média de 20% ao ano, enquanto que sòmente em 1959 teria alcançado índice superior a 50%.

«Qual é a solução? — êle mesmo perguntou. São golpes? Não creio. Teremos sim que obter a união das fôrças patrióticas e exigir do sr. Juscelino Kubitschek uma mudança de sua política, no campo interno e externo».

"A visita de Eisenhower à Ásia representa um notável esfôrço pela paz. Mas, o govêrno americano, que antes estimulou a guerra fria, deve agora explicar, ao menos aos seus aliados, os motivos por que mudou de tática. Creio que foi o próprio presidente Juscelino Kubitschek quem exigiu, em discurso, essa explicação para o chamado espírito de Camp David que hoje predomina nas relações externas dos Estados Unidos".

Quanto à Rússia, declarou, citando o "camarada Kruchev" que "a política de paz da União Soviética não significa fraqueza".

Referindo-se ao restabelecimento de relações diplomáticas com a Rússia, o líder comunista declarou que a iniciativa caberia, evidentemente, ao Brasil, que foi quem teve a iniciativa do rompimento.

— "Até o camarada Kruchev já fêz autocrítica sôbre as razões do rompimento. Creio que foi quando da visita do jornalista João Dantas".

Lembrou o discurso do sr. Juscelino Kubitschek, em que êste prometera o restabelecimento de intercâmbio diplomático com a Rússia, durante uma visita de trabalhadores ao Catete.

— "Contudo, uma semana depois, aquêle seu secretário, sr. Autran Dourado, distribuiu uma nota afirmando que êsse reatamento não ocorreria enquanto governasse o atual presidente. Essa declaração teve má repercussão na Europa".

O repórter pôde observar que quando o sr. Prestes fala em Europa está querendo sempre dizer Polônia, Hungria, Rumânia, etc.

SUDENE...

do Nordeste. Cumpre destacar, entre os mais importantes, a industrialização, que permitirá criar empregos para cêrca de meio milhão de pessoas válidas, que vivem em estado de subemprêgo nas zonas urbanas; a criação de uma economia agropecuária resistente às sêcas, na área do Polígono, através de um grande plano de irrigação nas bacias dos açudes e nas margens do São Francisco; o melhor aproveitamento das terras úmidas da faixa litorânea, onde será intensificada a produção de alimentos; a incorporação de novas terras úmidas ao Nordeste, mediante o deslocamento de sua fronteira agrícola em direção ao Maranhão; e o aproveitamento intensivo dos recursos minerais do Nordeste".

Após salientar que, em seu último ano, sua administração dará vigoroso impulso à política redentora consagrada na presente lei, declarou o presidente Kubitschek que as soluções adotadas «são simples e lógicas, práticas e construtivas. Se os instrumentos de que vamos dispor doravante trabalharem todos numa só direção e não uns contra os outros, ou — como até agora tem ocorrido nas hipóteses mais favoráveis — alheios uns aos outros, parte substancial da população nordestina será liberada de um desespêro tanto mais terrível quanto mais silencioso».

RECURSOS

A lei cuida ainda da organização administrativa do novo órgão, das atribuições de seus dirigentes, das normas de trabalho a serem adotadas e de suas relações, como entidade diretamente subordinada à Presidência da República, com outros órgãos governamentais.

Entre os recursos atribuídos à SUDENE figuram 2 por cento da renda tributária da União, a serem aplicados, preferencialmente, em obras de açudagem, irrigação, perfuração de poços tubulares e construção de rodovias. A SUDENE pode ainda propor a concessão de até 50 por cento das divisas conversíveis, oriundas de produtos de exportação do Nordeste, para a importação de bens necessários ao desenvolvimento regional. É ainda de sua competência propor a concessão de câmbio favorecido ou de custo, para aquisição de equipamentos essenciais à consecução de seus fins, bem como estimular a implantação de novas indústrias no Nordeste, sugerindo providências nesse sentido ao govêrno federal.

Para a execução de suas atribuições, foi o Poder Executivo autorizado a abrir um crédito de Cr$ 50 milhões e um outro de Cr$ 1 bilhão, para custeio de planos e projetos de desenvolvimento da região.

RODOVIA NITERÓI-FRIBURGO

GRANJAS

A 30 minutos das Barcas
AREAS DE 3 000 a 25 000m2
SEM ENTRADA
PRESTAÇÕES A PARTIR DE CR$ 972,00
4 linhas de ônibus regulares cortando o loteamento, com 13 horários diários. Cooperativa organizada. Fornecimento de mudas, sementes e ferramentas. Maquinaria agrícola, inclusive trator para uso dos compradores.

MERCANTIL RIO DE JANEIRO S/A.
Av. Rio Branco, 120 — 12º andar — sala 1 220 — Telefone: 52-5172

Departamento Nacional de Estradas de Rodagem

CONCORRÊNCIA PÚBLICA

De acôrdo com o Edital nº. 2/59 constante do processo 55.005/59 foi homologada a Concorrência Pública que trata êste Edital, pelo Conselho Executivo na resolução exarada em 16.11.59 às fls. 11, ficando assim adjudicados os lotes nºs. 7 e 8 ao sr. Garibaldi Pessoa da Costa.

CARTAZ

TEATROS

DE ARENA — 57-5339 — "Êles Não Usam Black-Tie", às 21 horas. Vesperais, aos domingos, às 16 horas.
DE BOLSO — 27-3122 — "Amanhã se Não Chover", às 21,15 horas. Vesperais, às quintas, às 16 e aos domingos, às 17,15 horas.
CARLOS GOMES — 22-7581 — "Tem Nheco Nheco na Lua" às 21 horas. Vesperais às quintas e domingos, às 16 horas.
COPACABANA — 57-1818 — "Mambembe" às 21,15 horas. Vesperais às quintas, sábados e domingos, às 16 horas.
DULCINA — 32-5817 — "Tia Mame" às 21 horas. Vesperais às quintas, sábados e domingos, às 16 horas.
GINÁSTICO — 42-4521 — "Idade Perigosa", às 21 horas. Sábados, às 20 e 22 horas. Vesperais às quintas e domingos, às 16 horas.
JARDEL — 27-8712 — "Vou à Lua de Lambreta" às 20 e 22 horas. Vesperais, às quintas e domingos, às 16 horas.
JOÃO CAETANO — 43-4276 — "O Fim Vem de Fora" às 20 e 22 horas. Vesperais, às quintas, sábados e domingos, às 16 horas.
MAISON DE FRANCE — 52-3895
MATRIZ — 57-5339 —
MESBLA — 22-7622 — "Society em Baby Doll" às 21 horas. Sábados e domingos, às 20 e 22,15 horas. Vesperais, às quintas e domingos, às 16 horas.
MUNICIPAL — 42-3103
PRAÇA — 37-3702 e 37-4341 — "Está lá Fora um Inspetor" às quartas, quintas, sextas e domingos às 21,30 horas. Aos sábados às 20 e 22,30 horas. Domingos vesperais às 17 horas.
RIVAL — 22-2721 — "La Mamma" às 21 horas. Vesperais às quintas e domingos, às 16 horas.
RECREIO — 22-8164 — "Te Futuco Num Futuca" às 20 e 22 horas. Vesperais, sábados e domingos às 16 horas.
S. JORGE — 45-9051 — "Processo em Família", às 21 horas. Vesperais, às quintas, sábados e domingos, às 16 horas.
SERRADOR — 42-6422 — "D. João Tenório", às 21 horas. Vesperais, às quintas e domingos, às 16 horas.
TABLADO — 26-4555 — "Do Mundo Nada se Leva". Às quintas, sextas e sábados, às 21 horas. Aos domingos, às 17 horas.
TIJUCA — 28-1039 — "Play Boy" às 21 horas.

LANÇAMENTOS CINEMAS

VIAGEM-SURPRÊSA (Voyage Surprise) — Francês. Dirigido por Pierre Prévert, que interpreta o papel de diretor do teatro. Complementando a sessão, o curta-metragem "En Passant Par la Lorraine". Hoje, às 18,30 horas, no auditório da ABI, para os sócios da Cinemateca do M.A.M.

OURO DE NÁPOLES (L'Oro de Napoli) — Italiano, dirigido por Vittorio de Sica. Com Silvana Mangano, Sophia Loren, Totó, Paolo Stoppa, Vittorio de Sica. No Alvorada. De segunda a sexta-feira: 4,30 — 7 — 9,30. Sábado e domingo: 2 — 4,30 — 7 — 9,30 horas. Livre.

CREPÚSCULO VERMELHO (The Journey) — Colorido. Dirigido por Anatole Litvak. Com Deborah Kerr, Yul Brynner, Anouk Aimée. Drama de guerra. Nos Metros Passeio, Copacabana e Tijuca. Às 2,15 — 5 — 7,30 — 10 horas. Proibido até 14 anos.

PERVERSIDADE SATÂNICA (Les Dos au Mur) — Francês. Dirigido por Edouard Molinaro. Com Jeanne Moreau, Gérard Oury e Philippe Nicaud. Drama. No Pathé, Caruso, Paratodos, Grill. Às 2 — 3,40 — 5,20 — 7 — 8,40 e 10,20 horas. No Pathé às 12 — 1,40 — 3,20 — 5 — 6,40 — 8 — 9,40 horas. Proibido até 18 anos.

NO MUNDO DA CAROCINHA (Mr. Hoppity Goes to Town) — Colorido. Dirigido por Dave Fleischer. Desenho animado de longa metragem. No Art-Palácio Copacabana. Às 2 — 4 — 6 — 8 e 10 horas. Livre.

A PONTE DO RIO KWAY (The Bridge on the River Kwai) — Anglo-americano. Cinemascópio. Colorido. Dirigido por Alec Guinness, William Holden, Jack Hawkins e Sessue Hayakawa. Drama. No Vitória. Às 3 — 6 e 9 horas. Impróprio até 10 anos. Em sexta semana.

UM ROSTO NA NOITE (Le Notti Bianche) — Italiano. Dirigido por Lucchino Visconti. Com Marcelo Mastroianni, Maria Schell e Jean Marais. Drama. No Rex, Copacabana, Miramar, Botafogo, Avenida e Brás de Pina. Às 2 — 4 — 6 — 8 e 10 horas.

DUELO AO AMANHECER (Man From God's Country) — Cinemascópio. Colorido. Dirigido por Paul Landres. Com George Montgomery e Randy Stuart. "Western". No Asteca, Regência, Guaraci, São Pedro, Rio Branco, Nacional e Roial. Sem indicação de horários. Proibido até 10 anos.

QUATRO PISTOLEIROS E UM HOMEM (Hell Canyon Outlaws) — Dirigido por Paul Landres. Com Dale Robertson, Brian Keith e Rossana Rory. "Western". No São José, Ipanema, Tijuca, Bonsucesso, Belmar, Môça Bonita e Eden (Niterói). Às 2 — 3,40 — 5,20 — 7 — 8,40 e 10,20 horas. Proibido até 14 anos.

YAL'S, A FLOR SELVAGEM — Ítalo-brasileiro. Colorido. Dirigido por Leonardo Salmieri e Francesco de Robertis. Com Vanja Orico e Ettore Manni. Aventuras. No Opera. Vanja Orico apresentar-se-á no palco. Horários: de segunda a sábado: (tela) 2 — 3,40 — 5,20 — 8,20 e 10,20 horas (palco) 8 e 10 horas. Domingo: (tela) 2,10 — 4,20 — 6,20 — 8,20 e 10,20; (palco): 4 — 6 — 8 e 10 horas.

MACUMBA NA ALTA — Brasileiro. Dirigido por Maria Basaglia. Com Jaime Costa, Fábio Cardoso, Maria Dinah e Irina Greco. Comédia. No Plaza, Astória, Olinda, Colonial e Mascote. Às 10 — 12 (Plaza) — 2 — 3,40 — 5,20 — 7 — 8,40 e 10,20 horas. Livre.

COMENDO DE COLHER — Brasileiro. Dirigido por Al Ghiu. Com Violeta Ferraz, Luz del Fuego, Badu e outros. Comédia. No Odeon, Alasca, América, Politeama, Santa Alice e Monte Castelo. Às 2 — 3,40 — 5,20 — 7 — 8,40 e 10,20 horas. Proibido até 18 anos.

TERROR DO MAR (Decks Ran Red) — Dirigido por Andrew L. Stone. Com James Mason, Dorothy Dandridge, Broderick Crawford, Stuart Whitman. A estrear quinta-feira no Pax, Ricamar, Brasília, Azul, Palácio-Higienópolis e São Bento (Niterói). Horários especiais. Proibido até 18 anos.

O TRAQUINA (Smiley Gets a Gun) — Inglês. Cinemascópio. Colorido. Dirigido por Anthony Kimmins. Com Sybill Thorndike, Chips Rafferty, Keith Calvert e Bruce Archer. A estrear quinta-feira no Palácio, Roxi, Eskye-Tijuca e Imperator. Às 2 — 4 — 6 — 8 e 10 horas. Livre.

Solicitamos aos srs. exibidores a gentileza de atualizarem as programações e mudanças de filmes, escrevendo ou telefonando para Hélio da Cunha Vieira, Avenida Rio Branco 25, telefone: 23-3239 e 43-3930 das 9 às 23 horas

'BALLET' BOLSHOI (The Ballet Bolshoi) — Inglês. Reapresentação. Colorido. Realização de Paul Czinner e I. R. Maxwell. Com Galina Ulanova e o Corpo de Baile do "Ballet" Bolshoi. No Império, Rian, Carioca. Às 2 — 4 — 6 — 8 e 10 horas. Livre.

OS AMORES DE DON JUAN (El Amor de Don Juan) — Reapresentação. Franco-espanhola. Colorido. Dirigido por John Berry. Com Fernandel, Carmen Sevilla e Erno Crisa. Comédia. No Flórida. Às 2 — 4 — 6 — 8 e 10 horas. Livre.

CENTRO

CINEAC TRIANON — 42-8024 —
CAPITÓLIO — 22-6788 — Sessões Passatempo
COLONIAL — "Macumba na Alta".
ESTÁCIO DE SÁ — 32-2023 —
FLORIANO — "O Profundo Mar Azul".
IDEAL — "As Quatro Penas Brancas".
IMPÉRIO — "O Ballet Bolshoi".
IRIS —
METRO PASSEIO — 22-6141 — "Crepúsculo Vermelho".
ODEON — "Comendo de Colher".
PALÁCIO — "Recrutas e Enxutas".
PATHÉ — "Perversidade Satânica".
PLAZA — "Macumba na Alta".
POPULAR — "Com Lágrimas na Voz" e "Êsse Sargento é de Morte".
PRESIDENTE — Festival.
REX — 32-6327 — "Um Rosto na Noite".
VITÓRIA — "A Ponte do Rio Kwai".
RIVOLI —
RIO BRANCO —
S. JOSÉ — "Quatro Pistoleiros e um Homem".

ZONA SUL

ALASCA — "Comendo de Colher".
ALVORADA — "Ouro de Nápoles".
ASTECA — "Maria 38".
ART-PALÁCIO — "Macumba na Alta".
ASTÓRIA — 47-0455 — "Macumba na Alta".
BOTAFOGO — 20-2250 — "Um Rosto na Noite".
CARUSO COPACABANA — "Perversidade Satânica".
COPACABANA — "Um Rosto na Noite".
FLÓRIDA — "Os Amores de Don Juan".
FLORESTA —
GUANABARA — "Na Fúria de Uma Sentença".
IPANEMA — "Quatro Pistoleiros e um Homem".
LEBLON — Festival.
METRO COPACABANA — 37-9797 — "Crepúsculo Vermelho".
MIRAMAR — "Um Rosto na Noite".
NACIONAL — "Maria 38".
OPERA — "Yalis, a Flor Selvagem".
PAX — "Crepúsculo Vermelho".
PIRAJÁ — "Sangue de Vampiro".
POLITEAMA — "Comendo de Colher".
RIAN — "O Ballet Bolshoi".
RICAMAR — "Crepúsculo Vermelho".
RIVIERA — "No Mundo da Carochinha".
ROIAL — "Maria 38".
ROXI — "Recrutas e Enxutas".
S. LUIS — Festival.

ZONA NORTE

AMÉRICA — 48-4519 — "Comendo de Colher".
AVENIDA — "Um Rosto na Noite".
CARIOCA — 23-6178 — "O Ballet Bolshoi".
MARACANÃ — "A Irmã do Mordomo".
METRO TIJUCA — "Crepúsculo Vermelho".
OLINDA — 48-1932 — "Macumba na Alta".
TIJUCA — "Quatro Pistoleiros e um Homem".
ESKYE — "Recrutas e Enxutas".

SUBÚRBIOS DA CENTRAL

ABOLIÇÃO — "Uma Sombra em Uma Vida".
ALFA — 26-6315 — "Revólver Mercenário".
ANCHIETA — "Naufrágio de Uma Ilusão" e "Marcado Para a Morte".
ART-PALÁCIO — "Dorinha no Society".
BELMAR — "Quatro Pistoleiros e um Homem".
BRASÍLIA — "Crepúsculo Vermelho".
COIMBRA — (R. Albuquerque) — "Sayonara".
COLISEU — 20-97558 — Festival.
CACHAMBI — "A Árvore dos Enforcados".
DEL CASTILHO —
ENGENHO DE DENTRO — 29-4180 — "Audácia de um Estranho".
IRAJÁ — "Monpti".
IMPERATOR — "Recrutas e Enxutas".
IMPERIAL — "Alma de Bandeirante".
MADRI — Festival.
MADUREIRA — "Sangue de Vampiro".
MASCOTE — "Macumba na Alta".
MEIER — 29-1222 — "Maria 38".
MONTE CASTELO — "Comendo de Colher".
PALÁCIO VITÓRIA — "Sêde de Viver".
PALÁCIO HIGIENÓPOLIS — "Maria 38".
PARAÍSO — "Massagista de Madame".
PILAR — 29-3467 —
REGÊNCIA — "Maria 38".
REAL —
ROULIEN — "Maria 38".
SENADOR CAMARÁ — "A Sôldo do Diabo" e "O Vampiro".
TODOS OS SANTOS —
VAZ LOBO — "Fiel a Duas Bandeiras".

SUBÚRBIOS DA LEOPOLDINA

BONSUCESSO — "Quatro Pistoleiros e um Homem".
BRAZ DE PINA — "Um Ianque na Escócia" e "Um Rosto na Noite".
CARMOLI — "Arroz Amargo" e "O Enigma do Espaço".
CENTRAL — "Amar e Sofrer".
FLUMINENSE — "A Árvore dos Enforcados".
LEOPOLDINA — "Falta um Para Vingar".
MAUÁ — 30-5056 — "Meu Tio".
MELO — "Lanceiros da Índia".
MURIAÉ — "Domínio dos Homens Sem Lei".
PALÁCIO-HIGIENÓPOLIS — "Crepúsculo Vermelho".
PENHA —
PAZ — "Assassinato".
RAMOS —
ROSÁRIO — "No Mundo da Carochinha".
S. JORGE — "O Gorila".
SANTA ALICE — "Comendo de Colher".
SANTA CECÍLIA — "Aí Vem a Alegria".

NOVA IGUAÇU

IGUAÇU —

NITERÓI

CASSINO —
CENTRAL — "A Vida de um Gangster".
EDEN — "Quatro Pistoleiros e um Homem".
ICARAÍ — "Barricada".
IMPERIAL — "Minha Espada, Minha Lei".
ODEON — "Sangue de Vampiro".

SÃO GONÇALO

MUTUÁ — "Manada Selvagem" e "Amor Como a Mulher Deseja".

NILÓPOLIS

84 JORGE — "Alucinado Pela Vingança" e "Usina de Monstros".
AZUL — "Maria 38".

GOVERNADOR

JARDIM — "Sua Excelência e Sexo".

BANGU

MOÇA BONITA — "Aí Vem a Alegria".

CAXIAS

CAXIAS — "O Pequeno Polegar".

JACAREPAGUÁ

BARONESA — "Satélite Artificial".

TRÊS RIOS

GLÓRIA — "As Sete Colunas de Roma".
REX — "Quatro Pistoleiros e um Homem".

VOLTA REDONDA

AVENIDA — "Sayonara".

PETRÓPOLIS

CAPITÓLIO — "Sangue de Vampiro".
D. PEDRO — "Batalha Contra o Mêdo".
PETRÓPOLIS — "Aí Vem a Alegria".

BARRA MANSA

SAUDADE — "Donatela".
PALÁCIO — "Êsse Homem é Meu".
EDEN — "O Bígamo".

DUAS HORAS A MAIS DE TRABALHO EM BRASÍLIA

Barnabé foi à Prefeitura cobrar dinheiro atrasado

A fim de reclamar o pagamento de uma diferença salarial referente aos meses de fevereiro, março e abril dêste ano, numerosos servidores municipais foram ontem em comissão ao Palácio Guanabara, sendo recebidos pelo sr. Alvaro Americano, chefe do gabinete do prefeito, que naquela mesma hora estava no Banco do Brasil procurando obter dinheiro para solucionar o problema.

Declarando que estavam ali "não para pedir favores, mas para cobrar uma dívida da qual eram credores", o sr. Alah Batista, presidente da Coligação das Associações de Funcionários Municipais afirmou que os servidores mais graduados, bem assim todo o pessoal da Câmara e do Departamento de Estradas de Rodagem, já haviam recebido a parcela.

ESPERANÇOSOS

Juntamente com os srs. José Sales Lemos e Wilton Dantas, membros de diretorias de associações de funcionários municipais, o sr. Alah Batista foi recebido no gabinete do sr. Sá Freire Alvim, que não estando presente foi representado pelo sr. Alvaro Americano. Êste, depois de ouvir a exposição de motivos dos líderes dos barnabés, afirmou que o prefeito estava olhando para o problema com o máximo interêsse e, naquele momento, se achava tratando com a direção do Banco do Brasil sôbre a maneira de obter os meios financeiros necessários ao pagamento dos atrasados.

"Depois das declarações do chefe do gabinete do prefeito — disse ao DIARIO CARIOCA o sr. Alah Batista — só resta aos servidores que ainda não receberam o pagamento da diferença salarial aguardar a marcha dos acontecimentos e confiar que as autoridades preservem os seus direitos". O presidente da Coligação das Associações dos Funcionários Municipais aproveitou a oportunidade para agradecer à imprensa e em particular ao DC, o apoio que têm dado à campanha liderada pela entidade que dirige.

"BARBANABÉS" EM ATRASO

Membros da Coligação das Associações dos Funcionários Municipais, que foram ontem à Prefeitura cobrar o pagamento da diferença salarial correspondente a fevereiro, março e abril, quando falavam à reportagem do DIARIO CARIOCA.

Decreto estabelece direitos e deveres

O regime de trabalho do pessoal das repartições federais em Brasília será acrescido de duas horas diárias, exceto aos sábados, quando serrá obedecido o horário em vigor — diz um dos artigos do decreto assinado ontem pelo chefe da nação, dispondo sôbre o funcionamento dos órgãos administrativos que dentro de alguns meses serão instalados na nova capital.

Embora adotando essa medida, com a qual pretende obter uma redução no número de servidores, o ato presidencial estabelece várias compensações aos funcionários transferidos, entre elas vantagens salariais, pagamentos adiantados, prioridade nas escolas públicas, hospitais, centros esportivos e na concessão de financiamentos para aquisição da casa própria.

QUADRO ESPECIAL

Estabelecendo que o Poder Executivo encaminhará ao Congresso projeto de lei criando quadro especial de servidores em Brasília, o decreto, que terá sua vigência limitada ao ano de 1960, estipula que, até a completa instalação das repartições, o pessoal civil e militar será mandado servir na nova capital mediante ato da autoridade competente.

A fim de reduzir o número de transferência, o regime de trabalho será ampliado, gozando, entretanto, os servidores civis das vantagens dos artigos 132 e 135 da Lei n. 1711, de 28 de outubro de 1952, correspondendo cada diária a 1,30 do respectivo salário ou vencimento da função ou cargo de carreira, isolado ou em comissão, pagando-se-lhes adiantadamente 60 diárias.

Aos servidores militares serão asseguradas, tendo em vista o parágrafo único do artigo 336, da Lei n. 1316, de 20 de janeiro de 1951, vantagens pecuniárias equivalentes às que acima foram especificadas, para os funcionários civis.

MORADIA COMPATIVEL

De acôrdo com o decreto, o Grupo de Trabalho de Brasília deverá diligenciar para que aos servidores transferidos seja garantida residência compatível com a situação de cada um e em condições de proporcionalidade entre o as-

(Conclui na 11ª pág.)

Sucesso de Caubi desafia críticas

Afirmando que veio por pouco tempo, apenas para matar saudades das fãs e do Brasil, bem como para passar o Natal com os parentes, desembarcou ontem no Galeão o cantor Caubi Peixoto, depois de uma estada de 14 meses nos Estados Unidos, onde atuou em "night clubes", filmou em Hollywood e gravou músicas brasileiras, uma das quais "Maracangalha", de Caymmi, traz no sêlo norte-americano o título de "I go".

Falando à reportagem do DIARIO CARIOCA, em seu apartamento no Hotel Novo Mundo, o cantor, que chegou com dois dias de atraso por motivo de desarranjo, em Caracas, do aparelho em que viajava e que, por isso, não teve no aeroporto a recepção que esperava, disse que os seus discos, sua presença diante das câmaras e a temporada no "Tropicana" de Las Vegas, eram a resposta aos que duvidavam de seu sucesso no exterior.

SUCESSO E AMIZADE

— Passei todo êsse tempo divulgando a música brasileira nos Estados Unidos — disse Caubi, precisando que havia gravado cinco canções de compositores nacionais, entre êsses Dorival Caymmi. Afirmou ainda que, além de ter atuado em clubes noturnos de Nova Iorque, Miami e Las Vegas, bem como de cidades canadenses e mexicanas, tomou parte no elenco de "Only you", filme da "Fox" ainda não exibido no Brasil.

Fêz grandes amizades e, dentre as personalidades que conheceu, dá preferência a Bing Crosby, que "além de ser um grande cantor é um homem muito cordial". Outros com quem travou conhecimento e de cuja amizade priva nos Estados Unidos são, segundo declarou: Perry Como, Frank Sinatra e Sammy Davis Junior. Durante algum tempo levou vida de turista, viajou muito, impressionou-se sobretudo com Nova Iorque e, "no mais fiz como os marinheiros, tive um amor em cada pôrto".

RESPOSTA AS CRITICAS

Indagado sôbre os resultados financeiros de sua demorada excursão, Caubi respondeu que não podia dizer exatamente a quanto haviam montado os seus salários, queixando-se do impôsto de renda, que é muito rigoroso naquêle país. Informou, porém, que os lucros foram bons e que voltará logo depois do

(Conclui na 11ª pág.)

PRÊMIO ESSO: JULGAMENTO SERÁ HOJE

A melhor reportagem publicada na imprensa brasileira, êste ano (e mais três outras) será conhecida hoje, quando se reunirá na ABI a comissão julgadora do Prêmio Esso de Reportagem — a mais alta láurea do jornalismo no país. Mais de 200 reportagens chegadas de tôdas as regiões do Brasil concorrem ao prêmio dêste ano, que foi aumentado para Cr$ 150 mil, com uma viagem a Nova Iorque pela Varig, havendo ainda três prêmios adicionais de Cr$ 50 mil cada um.

Diario Carioca

RIO DE JANEIRO, QUARTA-FEIRA, 16 DE DEZEMBRO DE 1959

Comandante desmente compromisso rebelde

Os trabalhos de sindicâncias e a tomada de depoimentos dos tripulantes do "Constellation" da Panair sequestrado pelos rebeldes de Aragarças prosseguem sob a orientação da Divisão de Polícia Política e Social, sem o caráter de inquérito, de vez que o Ministério da Aeronáutica é que está à frente das investigações.

O comandante Mário Borges, do "Constellaiton" apreendido e levado para Buenos Aires, foi ouvido, domingo último, em local que as autoridades conservaram em sigilo. Segundo apuramos, êle declarou que jamais estêve envolvido com os revoltosos (conforme noticiara um matutino), pouco depois do sequestro da aeronave.

CASO DO CIVIL

A possibilidade de um civil estar na chefia do fracassado movimento de rebelião está sendo objeto de cogitações da DPS, e figura mesmo em primeiro plano nas investigações. As autoridades esperam concluir seus trabalhos muito antes do inquérito ora realizado pela Aeronáutica, que irá receber uma cópia das declarações tomadas e um relatório formal sôbre tudo quanto existe na polícia a respeito do caso.

ACUSOU MAJOR

Em seu depoimento, o comandante Mário Borges desmentiu qualquer compromisso com os revolucionários de Aragarças, e reconheceu como responsável pelo sequestro do "Constellation" o major Eber Teixeira Pinto, que nele viajava como fiscal de vôo.

Pagamento antes do Natal na CAPFESP

Desmentindo notícias divulgadas em contrário, o sr. Valdemar Rodrigues afirmou que a maioria dos Associados da Caixa de Aposentadoria e Pensões dos Ferroviários e Empregados em Serviços Públicos, da qual é presidente, receberá antes do Natal os benefícios relativos ao corrente mês.

"O desejo da CAPFESP é pagar em igualdade de condições a todos os segurados" — afirmou, acrescentando, porém, que isto só será possível se o Tesouro Nacional saldar uma dívida de Cr$ 200 milhões, contraída para o atendimento de benefícios sob responsabilidade direta do govêrno.

NAO PASSARA DE DEZEMBRO

Salientando que o recolhimento das contribuições devidas pelas emprêsas à autarquia sob sua direção vem sendo irregular, disse o sr. Valdemar Rodrigues que o dinheiro existente em caixa não dá para a cobertura dos compromissos com seus associados.

Acrescentou porém que, mesmo não conseguindo do Tesouro a cobertura financeira para antes do Natal, a CAPFESP obterá, antes de 31 de dezembro, os meios para o pagamento dos benefícios, não pretendendo começar em atraso o próximo ano.

CURSOS POPULARES DE PUERICULTURA

A partir do dia 23 dêste, a Legião Brasileira de Assistência iniciará cursos populares e noturnos de Puericultura Elementar, Dietética da Infância e Recreação Infantil. Inscrições poderão ser feitas na "Casa do Pobre", Rua Hilário de Gouveia, 52, em Copacabana, com a Irmã Lúcia, a qualquer hora. Cada curso constará de 12 aulas práticas e teóricas ministradas às quartas-feiras, às 21 horas. A LBA dará diplomas.

FUNDAÇÕES EM ROCHA

Em reuniões da DTE de Mecânica dos Solos, que será realizada hoje, às 10,30 horas, no 20.º pavimento do Clube de Engenharia (Avenida Rio Branco, 124), será abordado, em palestra do professor Manuel Rocha, diretor do Laboratório de Engenharia Civil de Lisboa, o tema "Fundações em Rocha".

Govêrno tenta manter salário dos motoristas

O sr. Alirio Sales Coelho, diretor do Departamento Nacional do Trabalho, por determinação do ministro Fernando Nóbrega, comunicou aos dirigentes do Sindicato das Emprêsas de Transportes Coletivos que se as companhias de ônibus reduzirem os salários de seus empregados o govêrno tomará enérgicas providências.

O govêrno pretende adotar medidas para evitar a redução dos salários dos motoristas, a fim de evitar que êsses profissionais deflagrem greve e venha a criar novo fator de perturbação da ordem pública.

(Conclui na 11ª pág.)

CISNES DAO PRÊMIO A FOTÓGRAFO

A Associação Brasileira de Arte Fotográfica reuniu-se sábado último para escolher os melhores trabalhos apresentados durante o ano, nas diversas classificações dos sócios. No setor dos "veteranos", sairam vencedores os srs. Chakib Jabor ("Portrait") e Emilio Pinto de Matos ("Tema Livre"), sendo dêste último a foto acima. Nos "aspirantes", Emanuel Couto Monteiro mereceu as três classificações (Prêmios "Eficiência", "Qualidade" e "Produtividade"). Também Fernando Luis Rodrigues logrou obter os três prêmios no setor dos "principiantes A". Nos "principiantes B", os prêmios foram conquistados respectivamente por Murilo Gonçalves Montani, Hélio Calandrino e Agnaldo A. Nunes Pereira

Francês fala de câncer

O professor Maurice Gautreler concederá hoje, às 10 horas, no 7º. andar da ABI, entrevista coletiva à imprensa falada e escrita, sôbre sua especialidade: cancerologia experimental.

O cancerologista francês, que recentemente pronunciou conferências na ONU, terá oportunidade de fazer uma explanação sôbre seus estudos e pesquisas no campo de ciência que lhe é afeto.

CONFERÊNCIAS

Falará também à imprensa o biologista Belvefer, nome de conceito nos meios científicos de todo o mundo, condecorado pelo govêrno brasileiro, com a comenda de oficial da Ordem do Cruzeiro do Sul.

O professor Gautrellet está de passagem pelo Rio, procedente de São Paulo, onde fêz conferências acêrca de seus trabalhos científicos.

MERCADO PROIBE VEICULOS

De acôrdo com determinação do coronel Danilo Nunes, secretário geral do Conselho Coordenador do Abastecimento, a partir da próxima sexta-feira, não será mais permitido estacionamento de veiculos na área pertencente ao Mercado Livre do Produtor, na Esplanada do Castelo. A medida tem por fim proporcionar melhor atendimento a maior número de consumidores, que vinham sendo prejudicados pelo proprietários de carros.

Esforços para evitar greve na Leopoldina

O ministro Fernando Nóbrega propôs, ontem, a formação de uma comissão interministerial para estudar em todos os aspectos as reivindicações dos ferroviários da Leopoldina e lançou um apêlo para que aquêles trabalhadores não determinem a deflagração de greve na assembléi que hoje realizarão na sede de seu sindicato.

Os líderes ferroviários não concordam em esperar pelas conclusões dessa comissão paritária que será constituída, alegando que desde agôsto apresentaram suas reivindicações e sòmente agora o govêrno toma providências para estudá-las.

PREPARADOS

Afirmam os dirigentes do Sindicato dos Ferroviários que os empregados da Leopoldina no interior, já estão devidamente articulados para deflagrar greve tão logo recebam informações de que a mesma foi decretada nesta cpital.

Atendendo apelos do ministro do Trabalho, os diretores da Rêde Ferroviária reunir-se-ão, hoje, com os líderes dos empregados da Leopoldina para debater suas reivindicações, mas tanto os trabalhadores quanto as autoridades governamentais não acreditam que daí resulte qualquer solução para o litígio.

Os ferroviários manifestam-se descontentes pelo fato da Rêde Ferroviária, além de negar-lhes o aumento salarial que reivindicam, ainda não haver pago os salários correspondentes ao mês de novembro aos servidores lotados em diversos municípios de Minas Gerais, Espírito Santo e Estado do Rio.

PARADA DE NATAL NA PENHA

Cinco carros alegóricos conduzindo Papai Noel, Bob Nélson, Falcão Negro e outros motivos de alegria para as crianças, que constituem a "Parada de Natal" organizada pelo "Rei da Voz" e "General Electric", vão desfilar hoje à noite na Penha. A caravana natalina partirá do estádio do Maracanã às 18,45 horas, devendo chegar ao Largo da Penha às 21 hs, quando haverá queima de fogos de artifício e distribuição de bolas coloridas às crianças. O trajeto é o seguinte: estádio, ruas Professor Eurico Rabelo, Isidro de Figueiredo, S. Francisco Xavier, Mariz e Barros, Praça da Bandeira, avenidas Presidente Vargas, Francisco Bicalho, Brasil, Londres, praça das Nações Unidas, ruas Uranos, Ipiabina, Romeiros e Largo da Penha.

OPA despertou ânimo das Américas: Turbay

Muito jovem, dizendo-se grandemente vinculado à imprensa "porque sou, também, jornalista" o sr. Júlio César Turbay, ministro das Relações Exteriores da Colômbia concedeu, ontem à tarde, na ABI, uma entrevista coletiva durante a qual afirmou que a Operação Panamericana fêz despertar a consciência dos países da América "e veio ao encontro da nossa tese de que a América Latina não pode continuar como simples fôrça de apoio, mas, também de decisão. Nós somos um Continente".

Disse o chanceler colombiano que sua visita ao Brasil não era simples ato de turismo diplomático, mas obedecia à "política diplomática colombiana de que as aproximações pessoais entre os dirigentes e governantes produz efeitos bem mais eficazes de que as frias notas de chancelaria. O Brasil e a Colômbia têm tantos contatos e semelhanças nas suas posições dentro das Américas que somos obrigados a caminhar juntos na defesa dos nossos interêsses que são idênticos".

GASTOS COM ARMAS SAO INUTEIS

Depois de anunciar a próxima vinda ao Brasil (possivelmente em março de 1960) do presidente da Colômbia, sr. Lleras Camargo, o chanceler Júlio César Turbay referiu-se à questão do desarmamento da América Latina. Disse que o ponto-de-vista de seu país foi expresso na carta enviada pelo presidente Lleras ao govêrno do Peru e na qual afirmava que os gastos com armamento na América Latina são inúteis: "Nós, os povos latino-americanos não teríamos possibilidades financeiras para, por nós próprios, fazermos completo armamento do Continente. Assim, melhor será que guardemos as nossas disponibilidades para a nossa defesa interna e para aplicá-las no nosso próprio desenvolvimento econômico".

PROPAGANDA DO CAFE'

Assessorado pelo sr. Arturo Gomez Jaramillo, presidente da Confederação Colombiana de Cafeteiros, o sr. Turbay afirmou que os planos que estão sendo cumpridos pelo Escritório Panamericano para a propaganda do café nos Estados Unidos são os que melhor consultam aos interêsses dos países produtores: "E tanto acreditamos que é preciso haver uma grande propaganda que defenda o café da concorrência de outras bebidas, que propusemos que em lugar de des-

(Conclui na 11ª pág.)

Marítimos reunirão para decidir greve

Para decidir se homologam a decisão do Conselho re Representantes da Federação Nacional dos Marítimos de determinar a deflagração de greve geral a partir da zero hora dia 22 se até o dia 21 a comissão paritária não concluir os estudos sôbre as reivindicações de suas classes todos os sindicatos marítimos realizarão assembléias durante esta semana.

O sr. Serapião Nascimento, presidente do Sindicato Nacional dos Oficiais de Náutica, reafirma que a Marinha Mercante será paralisada à zero hora do dia 22, pois conta com a adesão dos práticos e, em consequência, nenhuma embarcação nacional poderá atravessar as barras dos portos durante a greve.

RESPONSABILIDADE

Diz o sr. Serapião Nascimento que a responsabilidade da paralisação da Marinha Mercante caberá exclusivamente às autoridades governamentais que não cumprem suas promessas de atender às reivindicações dos marítimos.

Embora muitos líderes da classe não concordem com a deflagração de greve à zero hora do dia 22, todos os sindicatos marítimos realizarão assembléias para apreciar a decisão do Conselho de Representantes da Federacão Nacional dos Marítimos, entidade máxima da classe.

Em greve 'barnabés': Minas

Os servidores da Prefeitura de Belo Horizonte, que se encontram em greve desde anteontem, reivindicando o pagamento de seus vencimentos que estão em atrazo desde setembro, estão obtendo a adesão dos funcionários das diversas repartições da municipalidade.

A greve que foi iniciada sem um dirigente, passou agora a ser liderada pelo Geraldo Er-

(Conclui na 11ª pág.)

ALEMÃES NA REUNIÃO DE "CUME"

BERLIM, 15 (UPI-DC) — O primeiro ministro da Alemanha Oriental, Otto Grotewohl, declarou, hoje, que seu govêrno irá à conferência de "cume" só, se o chanceler da Alemanha Ocidental, Konrad Adenauer, se negar a participar da mesma.

Trabalhadores paralisarão pedindo baixa dos preços

Os dirigentes dos sindicatos de trabalhadores do Distrito Federal e do Estado do Rio, em reunião ontem realizada na sede do Sindicato dos Têxteis e presidida pelo sr. Ari Campista, resolveram determinar às classes proletárias que desenvolvam um movimento que denominarão de "Omissão do povo e trabalhadores na vida nacional" cuja fase inicial se constituirá na falta dos trabalhadores ao serviço e o não comparecimento do povo às casas de comércio durante 24 horas, para externar o seu descontentamento pelo alto custo-de-vida e o não atendimento das reivindicações do operariado

Resolveram os dirigentes sindicais não utilizar o têrmo greve para a paralisação dos serviços, a fim de "afastar a exploração patronal verificada sempre que tal expressão é usada para definir uma legítima manifestação da classe operária contra desmandos e inações das autoridades públicas".

PACIFICO

Para evitar que sejam acusados de estarem planejando a perturbação da ordem pública, os dirigentes sindicais resolveram determinar aos trabalhadores que permaneçam em suas residências durante o dia que será escolhido para a paralisação dos serviços.

No próximo dia 14 de janeiro, os líderes sindicais cariocas e fluminenses reunir-se-ão, novamente, para escolher a data em que os trabalhadores deverão paralisar os serviços reivindicando a imediata aprovação dos projetos de Lei Orgânica da Previdência Social e de Lei de Greve, assim como medidas governamentais para conter a elevação do custo-de-vida.

O sr. Ari Campista, na qualidade de secretário-geral da II Conferência Sindical Nacional, comunicará as resoluções da reunião de ontem à Comissão Coordenadora daquele certame (integrada pelos dirigentes das confederações de trabalhadores) para que sejam traçados os planos da campanha no âmbito nacional.

Os sindicatos de trabalhadores dos Estados também estão enviando relatórios sôbre as condições de suas classes participarem ativamente da campanha para que a Comissão Coordenadora possa traçar os planos gerais.

SERVIÇOS PUBLICOS

Na reunião de ontem, os dirigentes sindicais recomendaram, porém, que sejam mantidos em funcionamento os hospitais casas de saúde, cemitérios, usinas de energia elétrica, telefones, elevadores e serviços de limpeza pública.

Acham os dirigentes sindicais que se o povo durante um dia deixar de fazer compras, demonstrará aos comerciantes, industriais e govêrno o seu descontentamento pelo alto custo-de-vida.